EL DIARIO PALENTINO

(Depósito Legal: P-2-1958)
Razón Social: «El Diario-Palentino - El Día de Palencia, S. L.». Mayor, 67

(Franqueo Concertado)

EL DIA DE PALENCIA

Director: JOSE MARIA RUIZ DE GOPEGUI Y SANTOYO

Teléfonos: Dirección y Redacción: 74 48 22. Anuncios y Suscripciones: 74 04 17. Administración: 74 02 58
Mayor, 67

Apartado de Correos, 17

MIERCOLES
24
MARZO
1982

N.º REFUNDIDO 12.679
Fundado en 1882 y 1890

25 PESETAS

Golpes de Estado en Guatemala y Bangladesh

(Página 21)

El debate sobre la LAU aplazado al 20 de Abril

(Página 18)

Víctimas del terrorismo

BILBAO. — El presidente del Gobierno, Leopoldo Calvo Sotelo, y el lendakari Garaicoechea, asistieron ayer a los funerales por las almas de las tres personas, dos funcionarios de Policía y una mujer, muertos en atentado terrorista en Sestao. Se ofició la misa en una de las salas de la Jefatura Superior de Policía de Bilbao, y a la misma asistieron varios ministros del Gobierno central y vasco. En las fotos compañeros de los funcionarios de Policía llevando a hombros los féretros de las víctimas y la visita que el presidente del Gobierno realizó al funcionario de Policía Miguel Angel Fernández Martínez, que resultó herido de gravedad en el mismo atentado. (Telefotos EFE)

Doctor "honoris causa"

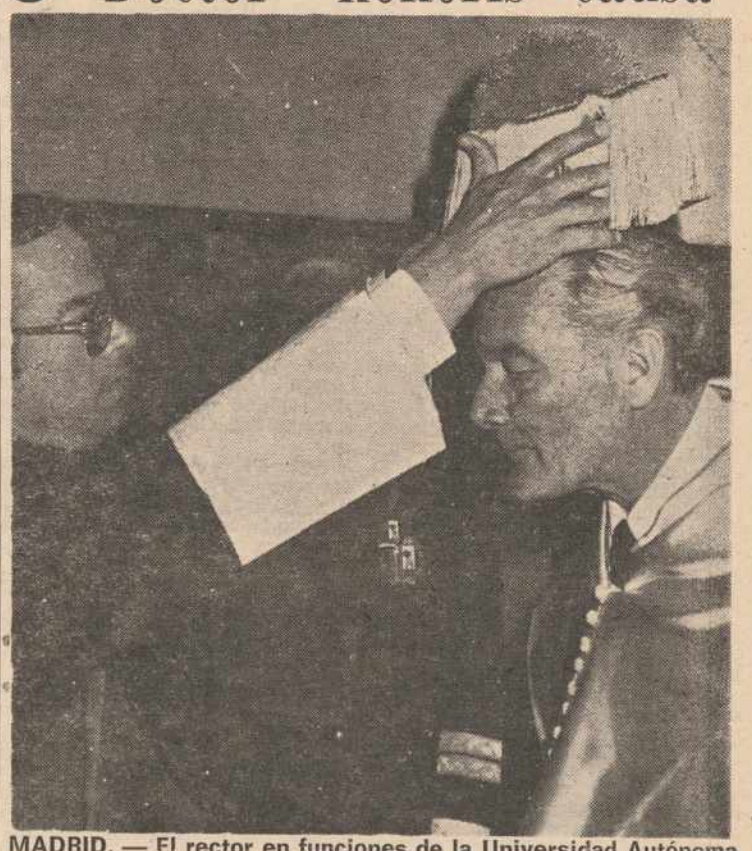

MADRID. — El rector en funciones de la Universidad Autónoma de Madrid, Rodrigo Bercovitz, impone el birrete laureado al profesor Walle J. H. Nauta, durante el acto en que fue investido como Doctor Honoris Causa, celebrado ayer en el salón de actos de la Facultad de Medicina de la citada Universidad.

La huelga en la Ciudad Asistencial "SAN TELMO" Nota de la Diputación

(Página 5)

MISA EN SAN SALVADOR

SAN SALVADOR. — El actual arzobispo salvadoreño Arturo Rivera y Damas da la comunión a un campesino durante la misa que celebró en la Catedral de San Salvador. Hasta la muerte del arzobispo Oscar Romero, Rivera y Damas actuó como obispo auxiliar de la diócesis.—(Telefoto EFE-UPI)

M.C.D.2022

Dietario

JUEVES, 25 MARZO 1982
Anunciación del Señor

SANTORAL. — Santos: Ireneo, Pelayo, obispos; Quirino, Dula, mártires; Ermelando, abad; Desiderio, Baroncio, Einán, Einardo, Melquísedeq, confesores; Lucía Filippini, fundadora; Isaac, profeta; Abel, Humberto, abades.
(Misa: De la Anunciación. — Solemnidad).

Sale el sol a las 7,10 horas y se pone a las 19,31 horas. — Sale la luna a las 7,33 horas y se pone a las 19.41 horas. — Luna nueva a las 20,17 horas.

REFRAN: Marzo que vaya en principio bochornoso, muy pronto se convertirá en grandioso.

Material de oficina, en
I. G. DIARIO-DIA

EFEMERIDES

1458: Muere en Guadalajara el Marqués de Santillana.
1926: Primera piedra del nuevo Sanatorio Psiquiátrico de Hombres en «La Carabajala».
1409: Comienza el Concilio de Pisa, convocado con la sana intención de poner fin al cisma de Occidente, aunque lo complicó todavía más.
1767: Hijo de un posadero nace Joaquín Murat, general de Napoleón y cuñado de éste desde 1800.
1789: Carlos IV nombra a Goya su pintor de cámara.
1793: España declara la guerra a la República Francesa.
1814: Fallece el doctor Guillotín, supuesto inventor de la guillotina, de quien le viene el nombre a este instrumento de suplicio.
1867: Nace en Parma (Italia), Arturo Toscanini, uno de los directores de orquesta más famosos de la primera mitad de este siglo.
1909: Fallecimiento del maestro Chapí, genial compositor de numerosas zarzuelas.
1917: Albores de la revolución rusa: Se declara abolida la pena de muerte.
1924: Se proclama en Atenas la República griega.
1928: El general Carmona es elegido presidente de la República portuguesa.
1940: Guerra Mundial. Yugoslavia firma el protocolo de adhesión al «eje», a disgusto del pueblo y de los militares. Estos dan un golpe de Estado y forman nuevo Gobierno.
1975: Muere el general y estadista chino Chang-Kai-Chek, presidente del Gobierno de Formosa.
1981: El jugador de fútbol del Barcelona, Enrique Castro «Quini», es liberado en Zaragoza por la Policía, tras 25 días de secuestro.

NOTAS Y COMUNICADOS

ASOCIACION DE VECINOS SAN JUANILLO

En el día 23 de marzo del presente año, tuvo lugar la asamblea para la elección de la nueva junta directiva a las ocho de la tarde en el Colegio Francisco Franco, dicha nueva junta es la siguiente:
Presidente: Angel Donis Husillos.
Vicepresidente: Angel Calvo Blanco.
Secretaria: Blanca Pérez Mota.
Tesorero. Pedro M. Merino Rodríguez.
Vocales: Vicente Carvajal Vallejo, Eutimio López Manrique, Joaquín Lobera Portillo, José Antonio González Gutiérrez, Mariano de Andrés Ortega y Julián Benito Rodríguez.

CONSTRUCCION, VIDRIO Y CERAMICA

La Federación de Construcción, Vidrio y Cerámica de la Unión General de Trabajadores de Palencia (UGT), convoca a todos los trabajadores afiliados del sector, a una reunión que se celebrará el próximo día 25, jueves, a las 19,30 de la tarde y en los locales de la sede de UGT, en calle Mayor, número 140-primero, izda.

La citada reunión tratará sobre temas formativos-informativos.

Asociación de Vecinos de «Pan y Guindas»

El sábado día 27 de marzo, a las cinco de la tarde, en la iglesia parroquial del Barrio (San Marco); la Asociación de Vecinos del Polígono Residencial de «Pan y Guindas», celebrará asamblea general, con el siguiente orden del día:
1: Lectura y aprobación del acta de la asamblea anterior si procede.
2: Informe de las comisiones de Cultura, Urbanismo y Tiempo Libre y Deporte.
3: Elección de toda la junta directiva y vocales de las comisiones.
Ruegos y preguntas.
La junta directiva, anima a los vecinos del Barrio a tomar parte de la nueva junta directiva, presentándose a las elecciones, que se celebrarán el sabado en la asamblea.
Con el deseo de vernos complacidos, reciba nuestro más respetuoso saludo.

El Secretario,
José María de los Mozos Bercianos
V.º B.º el Presidente,
Julián Doce Rojo

Comunicados sobre el conflicto laboral en el Hospital Provincial

Ante la imposibilidad de publicar íntegramente las notas y comunicados llegados a nuestra Redacción, sobre el conflicto laboral planteado en el Hospital Provincial, dejamos únicamente constancia de su contenido:
Apoyan la postura de los trabajadores del Hospital y se solidarizan con sus reivindicaciones: la Ejecutiva Provincial de UGT, el Comité de Empresa de POYSA, el Comité de Empresa del Centro Asistencial San Juan de Dios, el Comité de Empresa de Galletas Siro, S. A., el Comité de Empresa de Fasa Palencia y la Ejecutiva Provincial de Sindicatos de Construcción de CC.OO.
Asimismo, la Delegación de Pastoral Obrera de Palencia y la Coordinadora de Movimientos Cristianos Populares, manifiestan su preocupación por la situación laboral en el Hospital Provincial, en las empresas Ibérica de Envases y Cerámica don Cándido, así como en los sectores de la minería y el carbón de nuestra provincia, al tiempo que hacen un llamamiento para la pronta solución de los problemas laborales que afectan a numerosas familias trabajadoras.

DIARIO DE AVISOS

FARMACIAS DE GUARDIA

Servicio nocturno: Todos los días, desde las 10'30 de la noche a las 9'30 de la mañana: D. José María Fernández Nieto (Mayor,
Miércoles, 24: Don Agricio Herrero Godos (Mayor, 26) y doña María del Carmen E. Aller García (Avda. Cardenal Cisneros, 29).
Jueves, 25: Don Alberto Torres Andrés (Avda. Calvo Sotelo, 1) y don Enrique Junco Calderón (Avda. Valladolid, 4).
Viernes, 26: Doña Victoria Manteca Manteca (Mayor, 104) y don José Fernando Aragón Pajares (Maldonado, Polígono Residencial).

CUPON PRO CIEGOS

En el sorteo celebrado el día 23 de marzo, ha resultado premiado con 6.250 pesetas. el número 045, y con 625 pesetas, todos los números terminados en 45.

Cartelera

CINE DONSANTIAGO
5-8-10,45 noche
Sensacional estreno
«FUERZA DE VIGILANCIA»
Mayores 18
Pronto:
«EL SUBMARINO»

CINE REY DON SANCHO
5-8-10,45 noche
«CALIGULA»
Mayores 18 años
Clasificada «S»

TEATRO PRINCIPAL
5-8-10,45
«SEXUALMENTE DIESTRO»
Mayores 18. Clasificada «S»

CINE ORTEGA
5-8 y 10,45. Mayores de 18 años
«LOS CAPRICHOS DE GLORIA»
Una comedia muy picante y muy divertida que no hiere nuestra sensibilidad

CINE AVENIDA
5-8 y 10,45. Mayores de 18 años. Clasificada «S»
«PLAYA AZUL»
Una playa, dos jóvenes y un amor

PROYECCIONES
Continua desde las 4
Mayores de 18 anos
«GENARINO, HOMBRE OBJETO FEMENINO»
y
«HASTA QUE LLEGO SU HORA»

ASCENSO A GENERAL HONORIFICO DEL CUERPO DE INGENIEROS DE ARMAMENTO DE DON CARLOS CASARES

Por un Decreto del Ministerio de Defensa, publicado en el «Boletín Oficial del Estado», es ascendido, con carácter honorífico, al empleo de general del Cuerpo de Ingenieros de Armamento, el coronel, en situación de retirado, don Carlos Casares López.

El señor Casares es persona muy estimada y vinculada a Palencia, pues fue presidente de la Comisión Inspectora de la Fábrica Nacional, desde el año 1962, pasando a ocupar la dirección de la Fábrica de Armas desde abril de 1972, hasta diciembre de 1979, fecha en que fija su residencia en Málaga.

Fue director, desde 1958 a 1973 del Centro de Formación Profesional «Virgen de la Calle», de Palencia, Escuela donde fueron formados muchos jóvenes que hoy ocupan puestos destacados en nuestras industrias.

Le felicitamos por la concesión del ascenso al generalato.

Programas de TVE

DIA 24

PRIMERA CADENA

20'00: TELEDIARIO
20'25: FUTBOL
Desde el estadio Luis Casanova de Valencia, retransmisión del encuentro de futbol País de Gales-España
22'35: ESTRENOS TV (74')
«El muchacho que llegó a la ciudad» (1972)
Un hombre de color, ahora un soldado raso que en tiempos conoció bien los viejos fondos de Chicago salvó la vida durante la guerra de Corea al hombre que es hoy sheriff de una pequeña localidad del condado de Clark, donde el espíritu racista sigue manteniéndose vivo. El ex-delincuente aquejado de una grave enfermedad que le va a mantener en una clínica durante largo tiempo pone a su hijo adolescente al cuidado de su amigo el Sheriff para apartarle del bajo mundo de la gran ciudad en donde el muchacho se ha criado hasta entonces.
23'45: ULTIMA EDICION
Programa informativo

U. H. F.

19'30: CARTA DE AJUSTE
Música de Antonio Ruiz Pipo
1. «Homenaje de Antonio de Cabezón»
2. «Estancias»
Narciso Yepes (guitarra)
19'43: APERTURA Y PRESENTACION
19'45: REDACCION ABIERTA
20'00: ROBINSON
«Un sitio en el mundo»
20'30: ARRIBA Y ABAJO
21'30: REDACCION ABIERTA
21'35: REPORTAJE
22'30: REDACCION ABIERTA
22'35: REALIZADO POR... PEDRO OLEA
23'45: DESPEDIDA Y CIERRE

DIA 25

PRIMERA CADENA

13'45: CARTA DE AJUSTE
"Dizzy Gillespie"
«Cocktails for two», «Moon nocturne», «Bene and sentimental»
14'00: ANTENA REGIONAL
14'30: PLAZA MAYOR
15'00: TELE 1
Programa informativo
15'35: EN TIEMPO DE SOBREMESA
«España sin ir más lejos»
16'05: MALU, MUJER
(Mayores de 14 años)
«Aquellos días felices»
17'00: DESPEDIDA Y CIERRE
18'15: CARTA DE AJUSTE
«Estudios para guitarra»
(Sor Fernando)
18'30: APERTURA, PRESENTACION Y AVANCE INFORMATIVO
18'35: LA COMETA BLANCA
Programa infantil
19'00: EL LIBRO GORDO DE PETETE
19'02: DABADABADA
En el espacio de sorpresa: Annie
Y los habituales Tin-Tin, juego de la campana y mesa de trabajo de José Ramón Sánchez
20'00: ARTE DE VIVIR
21'00: TELEDIARIO
21'35: ESTA NOCHE
22'35: LOS GOZOS Y LAS SOMBRAS
Original de Gonzalo Torrente Ballester
Director: Rafael Moreno Alba
Intérpretes: Dña. Mariana, Amparo Rivelles; Clara, Charo López; Carlos, Eusebio Poncela; Cayetano, Carlos Larrañaga; Paquito, Manuel Galiana, don Baldomero, Rafael Alonso, Rosario, Rosalina Dans; Fray Eugenio, Eduardo Dajardo; Germaine, Carmen Roldán; Inés, Isabel Mestre.
23'35: ULTIMA EDICION
Programa informativo
23'50: DESPEDIDA Y CIERRE

U. H. F.

17'45: CARTA DE AJUSTE
Música Concertante
Manuel Angulo
Ana María Gorostiaga (piano)
Cuarteto clásico de RNE
17'58: APERTURA Y PRESENTACION
18'00: HOCKEY SOBRE HIELO desde Jaca
Bulgaria-España
19'45: REDACCION ABIERTA
20'00: DENTRO DEL LABERINTO
«Robín»
20'25: BALONCESTO. FINAL COPA EUROPA
En el descanso se emitirá «Redacción Abierta»
22'35: CINE-CLUB
«La vida alrededor» 1959
Ciclo: Fernando Fernán Gómez
Dirección: Fernando Fernán Gómez
Intérpretes: Fernando Fernán Gómez, Analía Gadé, Manolo Morán, Rafaela Aparicio, Erasmo Pascual, Carmen de Lirio, Félix Fernández
Durante la proyección de la película les ofreceremos «Redacción Abierta»
00'15: DESPEDIDA Y CIERRE

TELEFONOS USUALES

Bomberos	74 - 23 - 23
Casa de Socorro	72 - 24 - 31
Residencia S. S.	72 - 29 - 00
Ambulatorio	74 - 40 - 11
Hospital Provincial	72 - 06 - 50
Hospital - Clínica - Cruz Roja	72 - 41 - 00
Hospital «San Bernabé»	74 - 80 - 22
Clínica «Virgen de la Salud»	74 - 77 - 00
Sanatorio Psiquiátrico Masculino	74 - 23 - 00
Sanatorio Psiquiátrico Femenino	72 - 09 - 00
Urgencia Policía	091
Policía Nacional	74 - 27 - 15
Comisaría Policía	74 - 30 - 11
Policía Municipal	74 - 76 - 77
Guardia Civil	72 - 31 - 83
Guardia Civil (C. Operativa de Servicios)	72 - 11 - 00
Guardia Civil Tráfico	72 - 06 - 88
Estación Renfe (FF. CC.)	74 - 30 - 19
Estación Autobuses Renfe	74 - 47 - 37
Estación Autobuses	74 - 32 - 23
Taxi, servicio nocturno	74 - 39 - 19
Telégrafos (Telegramas por teléfono)	22 - 20 - 00

M.C.D.2022

Palencia AL DIA

HUERTA POR JARDIN

En breve, la ciudad contará con otro jardín. Amplio, extendido en un buen tramo de la ribera del río Carrión; casi entre «Puentecillas» y la bajada junto al Pabellón de Deportes. Se trata del lugar conocido por «Huertas del Obispo», que van a cambiar de estructura y de función.

Como se indicó en su día, estas «Huertas del Obispo» han sido adquiridas por el Ayuntamiento. Desde antiguo vinieron cumpliendo una función benéfica, cual era la de prestar pequeños huertos familiares a vecinos modestos de la ciudad, para que pudieran ayudarse en sus necesidades alimenticias; recursos que ellos mismos se procuraban con sus cultivos y cosechas casi domésticas.

Pero parece ser que aquellas actividades hortícolas han ido cambiando de padres a hijos; y el sentido social de las huertas, también. Ello ha llevado a disponer su terreno para otras atenciones de la ciudad, que, al crecer, también tiene necesidad de espacios verdes de recreo, dado que las otras dedicaciones hortelanas, naturalmente vitales, también, tienen amplio espacio allende el río y en la campiña para extenderse y potenciarse.

Realizada la enajenación del lugar, el Ayuntamiento acaba de disponer —anoche se pal de la Peermanente, la acordó en la sesión municiconvocatoria de un concurso de ideas, entre arquitectos e ingenieros, para la transformación de tales «Huertas del Obispo», en zona ajardinada.

Con ella, y dado el complejo deportivo-recreativo que se está concentrando en dicho lugar del Carrión (Pabellón de Deportes, Piscina Climatizada, Frontón cubierto, pasarelas del río, Piscinas del Sotillo y parque futuro anexo a este), la ahora pretendida zona ajardinada constituirá una importante rosaleda, quizá con su embarcadero, kiosko, etcétera, que contribuirá a mejorar la fisonomía urbano-recreativa de la ciudad —«dime, ciudad, cómo son tus jardines y te diré cómo eres», podría ser un buen slogan, como en otras ocasiones, hemos dicho— y a darle más espacios de expansión pública.

El Colegio Oficial de Médicos celebró anoche un acto social, en el que se dio a conocer públicamente —oficialmente acababa de hacerse a los colegiados— la constitución de la nueva Junta Directiva.

Es el doctor Barbán (que sustituye al doctor Gutiérrez Herrero, quien, durante doce años, acertadamente desempeñó tal cometido), el que preside la misma, con un nuevo equipo de médicos, que atenderán las diferentes secciones socio-profesionales de la entidad.

El acto constituyó una grata fiesta, en la que se Licieron votos por el acierto gestor de la nueva junta. Deseos a los que nos unimos.

Siguen los conflictos laborales. Por estas zonas de la capital, el de un sector de funcionarios de la Ciudad Asistencial; por las del norte provincial, el de mineros.

Respecto al primero, la Corporación Provincial informa ampliamente, «preocupada por el hecho —se indica— de que su silencio pueda ser interpretado como aceptación tácita de los conceptos vertidos en tales notas —manifiestos del Comité de Huelga—. Y, en cuanto al segundo, el problema existente entre empresarios y trabajadores, sobre los puntos discrepantes en el convenio laboral en negociación, que no se soluciona y que lleva a encierros en las explotaciones.

Sensibles posturas y paros, que tanto trastorno producen, no sólo en los medios y partes implicados, sino en la sociedad en general; por lo que es obvio el deseo de todos de llegar a las justas soluciones de cada caso.

F. B. C.

EL TIEMPO EN LA PROVINCIA DE PALENCIA

ES UNA ATENCION DE
Caja de Ahorros y Préstamos de Palencia

VIENTOS FRIOS

El Instituto Nacional de Meteorología, nos ha facilitado el siguiente parte, relativo al estado del tiempo en la provincia de Palencia. Es un servicio en exclusiva a nuestro periódico y se recibió en la Redacción este mediodía del miércoles:

La situación meteorológica es de anticiclón, con 1.039 milibares sobre la vertical de Londres. Deja bajo su radio de acción a Francia y a la Península Ibérica.

Los cielos están por regla general despejados y tan sólo hay nubosidad local que se disipa por las mañanas debido a la radiación solar.

Las temperaturas han sido bajas, de invierno, y el frío que no hubo antes estará presente ahora pues habrá muchos amaneceres como el de hoy. En Palencia se registró una mínima de 1,0 grados, en la zona de Deuñas 0,5 y en la mitad norte se alcanzó un grado.

Los vientos fueron fríos, flojos, de componente nordeste y a partir de ahora se darán con frecuencia. Ellos son los que hacen que en la piel se note un frío que parece mayor del existente. Parece que estamos con mínimas de 3 grados bajo cero.

Las máximas para hoy oscilarán alrededor de 12 grados centígrados y al sol, la sensación es francamente agradable. Por la noche, otra vez ambiente frío y desapacible.

No hay posibilidad de precipitaciones en la Península Ibérica y, debido a su potencia, el anticiclón estará con nosotros al menos durante las próximas 48 horas.

DATOS DE LA CAPITAL

Datos del tiempo relativos a la capital, que nos facilitó este mediodía el Observatorio Provincial:

Barómetro: A las 18 horas del martes, 705,6; a las 8 horas del miércoles, 706,5.

Temperaturas: Máxima del martes, 12,2 grados; mínima del miércoles, 1,0 grados.

Dirección del viento: A las 18 horas del martes, N-NE; a las 8 horas del miércoles, N-NE.

No se registraron precipitaciones y la humedad relativa media del aire, es del 60 por 100.

RETABLILLO

TENIS DE MESA...

Existe ahora mismo instalado en la actualidad palentina un tema de la mayor importancia. Nos estamos refiriendo a la conflictiva situación planteada en el Hospital Provincial. No disponemos de otros elementos de juicio para valorarla, que los recibidos a través de los comunicados de una y otra parte. Hemos de abstenernos, por lo tanto, de comentarlo, aunque, eso sí, deseemos que la solución llegue cuanto antes para bien de todos.

Los comunicados se suceden sin solución de continuidad, lo que nos causa el mismo efecto que cuando presenciamos un partido de tenis de mesa: no hay manera de estarse quietos, clavada la mirada en la pelota, que va rítmicamente de cancha a cancha, con botes falsos a veces.

Nosotros admitimos los razonamientos de todos y, desde luego, hemos de aceptar la huelga como fórmula de presión, ya que se trata de un derecho constitucional. Sobrados motivos habrá para la huelga, aunque nos gustaría que en ésta, como en otras muchas, que han sido ya y lo serán, no se invoque la voluntad de defender los intereses del enfermo también como motivación. La disculpa, nos parece, no es válida. Por asociación de ideas recordamos ahora el cartel, que un comerciante puso en su establecimiento y que decía: "Velando por los intereses del público consumidor este comercio no hace, como otros, descuentos". Reflexionamos mucho, pero nos resultó imposible cohonestar la defensa de los intereses del cliente con la supresión de rebajas. Nosotros opinábamos exactamente lo contrario.

EXPECTACION

Tanto se había escrito sobre el rumbo en el espacio televisivo de "300 millones" con la llegada de un nuevo responsable, que, lo confesaremos, anoche nos sentamos ante la "tele" con cierta expectación. No mucha, claro, pues a Enrique Llovet le tenemos muy sabido...

Una valoración subjetiva del primer programa confirmó nuestros recelos. Los "300 millones", nos parece, se van a echar al monte de la culturalización del personal, y séanos perdonada la palabreja. Cultura dirigida, que es precisamente lo que de un tiempo para acá se decía que debería evitarse. No haremos comparaciones en cuanto a calidad entre el programa de Pérez Puig y el del sucesor, pero tememos que, si Dios no lo remedia, no tardando mucho Cultura va a ser sinónimo de aburrimiento. Personas hay que se obsesionan de tal manera con la necesidad de insuflarnos Cultura, que terminan durmiendo hasta a las ovejas. Anoche hubo en el primer programa de la nueva etapa palabras, muchas palabras, que aquello parecía el No-Do de antes, pero en colorines; se animó más la cosa cuando el respetable acudió a "refritos" de los de siempre. Y es que todo está ya inventado.

Pero, ¿por qué el personal no ha de aspirar a sentarse ante el televisor sencillamente a divertirse un rato, sin más mensajes, ni connotaciones? A los de "la oposición", —y Llovet lo es, aunque antaño escribiera letras para las canciones de los chicos del Frente de Juventudes—, en cuanto les dejan, te culturalizan...

SERIA NECESARIO...

Para desmontar "la pluma" en un edificio en construcción en la Avenida de República Argentina tuvieron que meter en el paseo una mastodóntica grúa. Para que la grúa entrara talaron un árbol. Es de suponer que sería necesario o que estaría seco...

¿O no? Otros, que no nosotros, tienen la palabra.

Ante las próximas fiestas de la Semana Santa

PARA UNA SEGURIDAD MAYOR EN EL TRAFICO

La problemática de la circulación vial, adquiere especiales características durante aquellas celebraciones como es el caso de las próximas fiestas de Semana Santa; por el enorme aumento de la circulación rodada por una parte, y sobre todo, porque este aumento se produce en los mismos días y hasta en las mismas horas. Se trata por tanto, de una masiva utilización de la carretera por un contingente enormemente alto de todo tipo de vehículos de motor.

Ante este hecho evidente, los Organismos Públicos encargados de tales cuestiones, tratan por todos los medios a su alcance, de evitar en lo posible, la última consecuencia de los comportamientos incorrectos: el accidente, con sus secuelas de muertos y heridos.

Sin tratar de dar cifras que induzcan al miedo, ya que entendemos que una correcta circulación es enemiga del miedo pero sí amiga del respeto; queremos solamente recordar que, a nivel nacional, durante la Semana Santa de 1981 se produjeron en España 132 accidentes, con 163 muertos y 125 heridos graves; y a nivel provincial padecíamos 18 accidentes con un muerto y 29 heridos.

Pero es evidente que no bastan las medidas de los Entes Públicos —medidas que van desde una intensificación de la vigilancia por parte de los Agentes de Tráfico, pasando por la ubicación en carretera de Talleres, grúas, es decir Auxilio Mecánico, así como de auxilio sanitario mediante puestos de la Cruz Roja, etcétera. Y no son suficientes por la sencilla razón de que, aquel a quien van dirigidas debe aportar su colaboración a través de una serie de acciones de muy fácil ejecución, que repetimos, el primer beneficiado va a ser el propio conductor y los ocupantes de su vehículo.

PREPARACION DEL VIAJE

—Prográmalo convenientemente, evitando a ser posible, días y horas punta.

—Si fuera posible, utiliza vías con escasa densidad de tráfico.

—Procura no viajar de noche.

CON RELACION AL VEHICULO

—Es un magnífico momento para que lo lleves al taller, y te hagan una "puesta a punto".

—En todo caso, que te comprueben frenos, luces, neumáticos; engrase y cambio de aceite.

CONDUCTOR

—La víspera, procura dormir lo suficiente: estarás relajado en el viaje.

—Evita en el viaje, comidas copiosas, y no tomes bebidas alcohólicas.

EN EL VIAJE

—Utiliza el cinturón de seguridad.

—Recuerda que los niños no pueden ir en el asiento delantero.

—Evita el exceso de equipaje y colócalo adecuadamente, sin que te impida una perfecta visibilidad.

—Cuidado con los adelantamientos... y si vas en caravana, mejor aún, no adelantes.

—Respeta las señales en general, y de forma muy especial las de Stop y Prohibición de Adelantar.

—Circula lo más arrimado posible al borde de la calzada, y en autopistas por el carril derecho.

—Estate pendiente de las señales de los vehículos que te preceden y de los que te siguen.

—No realices maniobras bruscas; por el contrario, señalízalas con antelación suficiente.

—En caso de avería, procura retirar el vehículo de la calzada, y aún del arcén.

—Presta la máxima atención y obedece a los Agentes de Tráfico, recuerda que están realizando una dura tarea en tu exclusivo beneficio.

—Y piensa que... "LO IMPORTANTE ES REGRESAR".

POR ACUERDO DEL CONSEJO GENERAL DE CASTILLA Y LEON

El JUEVES SANTO declarado festividad laboral

Sustituye a la del Lunes de Pascua de Resurrección

En el «Boletín Oficial de la Provincia», de Palencia, de hoy miércoles 24, se publica por el Consejo General de Castilla-León, el siguiente acuerdo:

«Visto el expediente instruido para sustituir dentro del calendario laboral establecido para los años 1982-83, la festividad del Lunes de Pascua de Resurrección, por la de Jueves Santo, dentro del ámbito territorial de Castilla y León, y examinado el informe emitido por la Asesoría Jurídica, la Junta de Consejeros, por unanimidad, en reunión celebrada el 26 de febrero próximo pasado, adoptó el acuerdo de declarar inhábil a efectos laborales retribuidos y no recuperables, el próximo día 8 de abril del presente año, festividad de Jueves Santo, en sustitución del lunes, día 12 del mismo mes y año, Pascua de Resurrección, dentro del ámbito territorial de Castilla y León».

M.C.D.2022

DIRECCION PROVINCIAL DE EDUCACION Y CIENCIA

- SUBVENCIONES A CENTROS DE F. P. Y BACHILLERATO
- CONVOCATORIA LIBRE EN LA ESCUELA OFICIAL DE IDIOMAS
- AYUDAS PARA EDUCACION ESPECIAL
- PROVISION DE SEIS UNIDADES ESCOLARES EN EL CENTRO DE EDUCACION PERMANENTE DE ADULTOS

SUBVENCIONES A CENTROS DE FORMACION PROFESIONAL Y BACHILLERATO

El «Boletín Oficial del Estado» de 16 de marzo en curso, publica la Resolución de la Dirección General de Enseñanzas Medias, de 26 de febrero de 1982 por la que se conceden subvenciones a los centros privados de Formación Profesional y Bachillerato con destino al acondicionamiento de nuevos puestos escolares con cargo a los créditos presupuestarios correspondientes al ejercicio económico de 1982.

Las solicitudes pueden referirse a obras, adquisición de inmuebles, de mobiliario y equipo didáctico necesario para la puesta en funcionamiento de los nuevos puestos.

El plazo de peticiones es de un mes finalizando el 17 de abril de 1982. Los modelos de solicitud se encuentran publicados en los anexos a la Resolución de convocatoria.

CONVOCATORIA LIBRE EN LA ESCUELA OFICIAL DE IDIOMAS

Se acuerda a los interesados que el plazo de matrícula para la convocatoria libre de junio de la Escuela Oficial de Idiomas de Madrid, concluye el próximo día 31 del corriente mes de marzo.

Información e impresos oficiales en el Servicio de Promoción Cultural de la Dirección Provincial de Educación y Ciencia, calle Lope de Vega, 20, de esta capital.

AYUDAS PARA EDUCACION ESPECIAL

Por Orden de la Presidencia de Gobierno de 5 de marzo de 1982, publicada en el «Boletín Oficial del Estado» del día 8 del mismo mes, se abre plazo de convocatoria para la presentación de solicitud de ayudas para mantenimiento de centros no estatales de Educación Especial para el curso 1981-82, así como para la creación, ampliación y mejora de estos centros y servicios. Dicho plazo finaliza el día 8 de abril de 1982.

Los modelos de solicitudes han sido publicados en el «Boletín Oficial del Estado» del día 17 de marzo en curso, y se presentaran en esta Dirección Provincial.

Los requisitos y condiciones para la condición de estas ayudas también están determinados en las Resoluciones del Ministerio de Educación y Ciencia de 8 y 10 de marzo citado (B. O. del Estado del día 17).

CONVOCATORIA PARA PROVEER SEIS UNIDADES ESCOLARES EN EL CENTRO PERMANENTE DE ADULTOS «SAN JORGE» DE PALENCIA-CAPITAL

La Junta Provincial de Promoción Educativa de Adultos, abre concurso público, de acuerdo con la Orden Ministerial de 23 de noviembre de 1981, para cubrir seis unidades de educación general básica vacantes en el Centro de Educación Permanente de Adultos «San Jorge» de esta capital.

A esta convocatoria, podrán acudir los funcionarios pertenecientes al Cuerpo de Profesores de Educación General Básica, teniendo preferencia absoluta el profesorado propietario definitivo perteneciente a la plantilla del Programa de Educación Permanente de Adultos establecido por Resolución de 6 de octubre de 1973 (B.O.E. del 17), caso de que soliciten tomar parte en la misma.

Los interesados, presentarán sus solicitudes en esta Dirección Provincial, acompañada de hoja de servicios certificada, y justificantes de cuantos méritos estimen procedentes aportar, en un plazo que finaliza el día 20 del próximo mes de abril.

Los profesores que resulten seleccionados, excepto los pertenecientes a la plantilla del Programa de Educación Permanente de Adultos a que antes se ha hecho mención, que serán nombrados con carácter definitivo, obtendrán el nombramiento con carácter de propiedad provisional, con reserva de la plaza de procedencia durante dos cursos, si a ello hubiere lugar. Transcurrido este plazo de provisionalidad podrán obtener el nombramiento definitivo.

Asimismo el profesorado que obtenga las vacantes objeto de la presente convocatoria tendrán los derechos y obligaciones comunes a todos los funcionarios del Cuerpo de Profesores de E.G.B. y los específicos siguientes:

—Ajustar la jornada de trabajo a las necesidades del alumnado adulto.

—Disponer de tiempo para cumplir su horario de trabajo en sesiones de mañana, tarde o noche.

—Participar en la organización de todas las actividades educativas necesarias para el mejor cumplimiento de los fines de los Centros de Educación Permanente de Adultos.

—Estar acogidos al régimen de dedicación exclusiva.

En cuanto al baremo que servirá para efectuar la selección es el siguiente:

Por cada año completo de servicio, a partir de la creación del Programa de Educación Permanente de Adultos —28 de julio de 1973 (B. O. E. de 1 de agosto)— UN punto.

Por cada año completo de servicio activo de Educación General Básica, hasta un máximo de diez años, MEDIO punto.

Por el título de Doctor, PUNTO Y MEDIO.

Por el título de Licenciado, UN punto.

Por otros méritos (diplomas, certificados, informes favorables de la Inspección de Educación Básica del Estado, publicaciones, investigaciones, etc., la comisión podrá conceder hasta PUNTO Y MEDIO.

Palencia, marzo de 1982.

EL DIRECTOR PROVINCIAL

CHARLA SOBRE LA DROGA EN EL INSTITUTO POLITECNICO

La Asociación de Padres de Alumnos del Instituto Politécnico de Palencia, invita a los padres que tengan hijos en dicho Centro, como igualmente a todos los padres que estén interesados en la charla-conferencia que sobre la "Droga" dará don Antonio del Río y que tendrá lugar el día 25 de los corrientes a las 8 de la tarde, en el salón de actos de dicho Instituto.

COORDINADORA DE MOVIMIENTOS CRISTIANOS POPULARES

CHARLA SOBRE DIVORCIO Y FAMILIA

La Coordinadora de Movimientos Cristianos Populares, quiere informar a los palentinos, que siguiendo con su programa de concientización cristiana, que el próximo viernes 26 de marzo a las ocho de la tarde en el salón de actos del Colegio de los Hermanos Maristas tendrá lugar una charla-coloquio sobre: Divorcio y Familia a cargo del ponente Benjamín Forcano, director de la revista, Misión Abierta.

Se invita a todas las personas que así lo deseen, así como a todas las que estén interesadas en este tema de gran actualidad.

GALERIA DE ARTE

Exposición de Eladio Torres, en la Caja de Ahorros y Monte de Piedad

El pintor Eladio Torres.—(Foto LUIS)

Eladio Torres, un joven pintor de Becerril de Campos, abrió el lunes su exposición de pintura, en la Sala de la Caja de Ahorros y Monte de Piedad.

Es la primera vez que, fuera de su localidad natal, ofrece una muestra de su obra al gran público. Digamos que es un inicio esperanzador —porque buenas condiciones tiene en su hacer para ello—, de ese camino largo, y apasionante, también, del arte pictórico.

En la presente exposición ha colgado 25 cuadros, en su mayoría de formato grande, realizados al óleo.

En las exposiciones primeras se acostumbra a mostrar toda la obra realizada desde el comienzo de la carrera artística. Eladio Torres no se ha sustraído a esta condición. Y, así, junto a cuadros de su primera época, están otros del momento. Entre ellos, existe una diferencia acusada de expresión, por cuanto media de uno a otro extremo años de estudio, trabajo y, naturalmente, perfección. Y si de aquellos sus primeros cuadros se desprenden algunos titubeos, de estos últimos destaca ya una destreza y un contenido pictórico evidentes y, desde luego, sugestivos.

Dos temas parece que le han atraído en su tarea: el bodegón y el paisaje. Quizá sus iniciales lecciones en la Escuela de Artes Aplicadas y Oficios Artísticos, de Palencia, donde comenzó sus prácticas, que luego personalmente ha continuado en su propio estudio, le propiciaron la temática del bodegón sobre el natural. Se encariñó con el tema, y ahora abunda en él, con evidente soltura y destreza.

En cuanto al paisaje, su lógica inquietud de plasmar el espacio abierto, como un amplio continente telúrico (paisajes familiares, que tanto le dicen), en el que el pintor se halla interesado y entrañado, también le ha llevado, digamos que gozosamente, a enfrentarse con la campiña, los surcos y los horizontes.

En ambas temáticas se muestra, en su obra presente, acertado y recio. Sus bodegones, parten de un realismo impresionista, bastante suelto y con cromatismo jugoso en su tratamiento de alimentos y frutas plasmados ("La escriña", "Liebre y perdiz" —sobre motivo clásico—, y «Caldera y cebollas», sobre todos, que tiene agilidad de trazo y mancha, amén de una armónica composición).

En sus paisajes, destacan los que tiene el color amarillo como tono dominante. Combina bien los colores y el matiz de ellos, para conseguir efectos de encuadre, textura y perspectiva gratos. Usa, casi únicamente, el pincel, consiguiendo, en la combinación de la tierra y el hombre, sugestivos efectos («Atardecer otoñal», «Becerril de Campos», «Antes del nublado», «Cazadores» y «Niebla», entre otros), con un lenguaje pictórico ya bien sonoro para expresar esas honduras, esas distancias y esos cielos en los que las nubes viajeras ponen fugaces pasos y cromáticas huellas, que Eladio Torres ha sabido expresivamente captar.

Una primera exposición, en resumen, que marca ya, no sólo inteligente inquietud, sino sensible disposición y madura disciplina.

FELIX BUISAN CITORES

Cartas al Director

La Sección de Nefrología y la unidad de diálisis

Señor director:

Ante las noticias aparecidas en la prensa, con ocasión de la inauguración de la Unidad de Diálisis, creo conveniente aclarar que no existe tal Servicio de Nefrología en esta Residencia, sino una Sección de Nefrología, de la que depende la Unidad de Diálisis, todo ello integrado es el Servicio de Medicina Interna, cuya titularidad como jefe del mismo corresponde al doctor don Proculo Andrés García-Cuena, y que gracias a su iniciativa y esfuerzos ha sido posible la existencia de esta Sección.

La existencia de Servicios de Nefrología, sólo se contempla actualmente, en Hospitales Clínicos y Ciudades Sanitarias, situación que obviamente no es la de Palencia.

Nuestro objetivo es servir profesionalmente a todos aquellos que puedan necesitarnos y no atribuirnos categorías o títulos que no nos corresponden.

Por lo que ruego publique esta carta en el periódico de su digna dirección.

Atentamente,

Dr. José María Monfá Bosch, jefe Sección Nefrología. Residencia Sanitaria de la Seguridad Social «Lorenzo Ramírez».

BOLETIN OFICIAL DE LA PROVINCIA DE PALENCIA

Agalaxia contagiosa en el término municipal de Baños de Cerrato

El Boletín Oficial de la provincia de Palencia, en su número del lunes, 22 de marzo, publica entre otros, los siguientes asuntos:

—El Gobierno Civil, a propuesta de la Dirección Provincial de Agricultura, Pesca y Alimentación habiéndose presentado la epizootia de Agalaxia Contagiosa en el ganado de la especie ovina existente en el término municipal de Venta de Baños (Baños de Cerrato), procede a la declaración oficial de la existencia de dicha enfermedad.

Los animales enfermos se encuentran en los apriscos de don Juan Jato Ibáñez, de Baños de Cerrato, señalándose como zona sospechosa todo el término municipal de Venta de Baños (Baños de Cerrato).

—La Dirección Provincial del Ministerio de Trabajo y Seguridad Social, visto el texto del Convenio Colectivo de Trabajo para el sector de "Comercio de Ganadería", acuerda: ordenar la inscripción en el Registro de Convenios de esta Dirección Provincial, con notificación a la Comisión Negociadora; y remitir el texto original del mismo al Instituto de Mediación, Arbitraje y Conciliación, así como su publicación en el Boletín Oficial de la provincia.

— También se publica el acuerdo final de su Comisión Negociadora y el Anexo de la Tabla Salarial.

—La Dirección Provincial del Ministerio de Trabajo y Seguridad Social publica cinco actas de infracción que fueron levantadas por la Inspección de Trabajo, con sus sanciones correspondientes, a otras tantas personas, por no ingresar las debidas cuotas a la Seguridad Social o infringir la legislación vigente en este tema.

El mismo organismo publica 14 Actas de Liquidación de cuotas de la Seguridad Social, de otras tantas personas, con sus sanciones correspondientes, por la falta absoluta de cotización a la Seguridad Social. Así como tres Actas de Infracción por no haber dado de alta a obreros.

JEFATURA PROVINCIAL DE TURISMO

PREMIO NACIONAL DE TURISMO "VEGA INCLAN", 1981

Se recuerda a cuantos escritores y periodistas estén interesados en participar en el Premio Nacional de Turismo «Vega Inclán», 1981, convocado por Resolución de la Secretaría de Estado de Turismo, de fecha 2 de febrero del pasado año, que el plazo de presentación de instancias finaliza el día 31 del mes en curso.

La instancia o propuesta y demás documentación se presentará en el Registro de la Secretaría de Estado de Turismo (calle María de Molina, 50. Madrid-6), o por cualquiera de los medios previstos en el Art. 66 de la Ley de Procedimiento Administrativo.

Palencia, 22 de marzo de 1982.

El Jefe Provincial,
Cándido Gutiérrez Espadas

M.C.D.2022

Sobre la huelga de la Ciudad Asistencial "San Telmo"

NOTA DE LA DIPUTACION PROVINCIAL

Tras la publicación de diversos manifiestos por el Comité de Huelga de la Ciudad Asistencial «San Telmo», esta Diputación, preocupada por el hecho de que su silencio pueda ser interpretado como aceptación tácita de los conceptos vertidos en tales notas, quiere dar a conocer a la opinión pública, lo siguiente:

1.—El motivo fundamental, o mejor único de la huelga, es la discrepancia entre esta Diputación y un sector del comité de funcionarios a quienes se hallan vinculados por contratos administrativos o son interinos.

La Diputación, de quien ha partido la iniciativa de facilitar el acceso a la función pública de este colectivo, ha acordado aplicar la fórmula de concurso-oposición para quienes cuenten con menos de diez años de servicios y la del concurso de méritos para quienes posean más de diez, mientras que los huelguistas solicitan concurso para todos.

La diferencia entre ambos sistemas es que en el concurso-oposición se requiere superar una fase de oposición, es decir, unos exámenes, mientras que en el concurso se establece un baremo de méritos y se cubren las plazas convocadas por quienes más méritos justifiquen, sin examen alguno.

La Corporación insiste en el concurso-oposición porque la oposición es la forma ordinaria de acceso a la función pública, a la que se añade en este caso la fase de concurso para primar a quienes se hallen trabajando para esta Diputación, y porque no es serio el no demostrar que se poseen los mínimos conocimientos para el desempeño de la plaza que se desea cubrir.

Se pretende además dar las máximas facilidades para que, a ser posible, todos los contratados superen las pruebas para lo que se ha ofrecido, y el Comité lo sabe, negociar los programas de cada tipo de plaza y el baremo de méritos en el que puntuara ampliamente los servicios prestados a esta Corporación.

2.—Este motivo único se ha arropado con otras reivindicaciones que no han sido debatidas y con una ruptura de negociaciones totalmente inexistentes.

3.—Para confundir a la opinión pública y a los propios trabajadores un sector del comité de funcionarios, primero, y el Comité de Huelga, después, ha difundido unas versiones unilaterales y demagógicas que no resisten la mas somera crítica. A título de ejemplo se analizan a continuación algunas de sus afirmaciones:

a) En su comunicado difundido en DIARIO-DIA, de 4 de los corrientes, se dice que el grupo de UCD de la Diputación pretende permitir «la posibilidad de introducir criterios de carácter ideológico» en las pruebas de acceso, cuando nunca se ha afirmado tal cosa, pues es notorio que sería anticonstitucional.

b) En el difundido en el mismo diario de fecha 17 de los corrientes, se asegura que el personal no disfruta de adecuados y suficientes descansos.

Al respecto hay que decir que la jornada laboral de las ATS, incluido su trabajo en las fiestas laborales que le corresponde, es de 35,43 horas semanales de promedio, y la de los auxiliares u operarias, es de 38,5 horas semanales, percibiendo además estas últimas un plus graciable discrecionalmente concedido por esta Diputación a todo el colectivo sobre las retribuciones del convenio.

c) En el mismo comunicado se habla de malas condiciones de asistencia a los enfermos, cuando es notorio el esfuerzo que se viene haciendo por mejorar el Centro, dotándolo de modernos medios técnicos e incrementando sus plantillas que, del 30 de abril de 1979 a la actualidad, han pasado de 238 trabajadores a 310, a los que hay que añadir los 24 puestos de trabajo de la empresa de limpieza, que no existían en la fecha primeramente citada, y las Hermanas de la Caridad.

d) Se dice en la misma nota que el Hospital tiene 300 camas, lo que es cierto pero se oculta que la ocupación media no supera las 230, con lo que el índice de persona-cama es muy superior al de un trabajador por cama.

e) En la carta abierta publicada el día 21 de los corrientes, respecto a la fijación de los servicios mínimos se asegura que la dirección ha mantenido absoluto silencio sobre el particular, incurriendo en grave irresponsabilidad, cuando por el contrario, la dirección había fijado en el tablón de anuncios los citados servicios mínimos, que se están incumpliendo por algunos de los afectados, etc.

4.—Todo lo que antecede apunta el hecho de que las reivindicaciones planteadas ocultan otras pretensiones extralaborales.

5.—Esta Corporación está siempre abierta al diálogo, pero no está dispuesta a admitir irresponsables, coacciones o chantajes.

6.—Es indudable que esta huelga puede perjudicar a personas enormemente vulnerables, pero esta Diputación, consciente de ello, ha adoptado y seguirá adoptando las medidas necesarias para que los enfermos reciban el tratamiento adecuado y no resulten perturbados por esta situación de anormalidad.

Palencia, 24 marzo 1982.

El Presidente

En viaje hacia La Bañeza

PASO POR PALENCIA EL CORTEJO FUNEBRE DEL POLICIA ASESINADO EN SESTAO

El cortejo fúnebre del inspector del Cuerpo Superior de Policía, Agustín Martínez Lobato, asesinado en Sestao, pasó ayer por tierras palentinas, en su camino a La Bañeza, donde fue enterrado.

Al furgón que guardaba sus restos mortales le acompañaban varios vehículos con funcionarios de la Jefatura Superior de Policía de Bilbao y familiares más allegados.

En el límite de la provincia de Palencia con la de Burgos el cortejo fue recibido por miembros de la Policía Nacional y funcionarios del Cuerpo Superior de Policía de Palencia que le acompañaron en su desplazamiento por las carreteras de la provincia hasta el límite con tierras leonesas.

También estuvieron presentes varios vehículos de la 512 Comandancia de la Guardia Civil, con sede en Palencia, y el titular de la misma, teniente coronel José Manuel Martínez Pérez.

†

EL SEÑOR
D. EMILIO SALCEDA ALONSO (LOLI)
(Industrial de esta Plaza)
FALLECIO EN PALENCIA
el día 24 de marzo de 1982
(Víctima de accidente)
a los 49 años de edad
después de recibir los S. S.
D. E. P.

Sus apenados hijos Roberto, María Soraya y María Encarnación Salceda; padres políticos Marcelino Manrique y Gregoria Aguado; hermanos, hermanos políticos, sobrinos, tíos y demás familia,

Suplican una oración por su eterno descanso

Funeral: Jueves día 25, a las 4, y a continuación la conducción del cadáver.
Misa de familia: Viernes, día 26, a las 12 de la mañana en la iglesia de San Lázaro.
Casa mortuoria: Depósito del Cementerio.
Casa doliente: Casado del Alisal, núm. 37, 3.º Izda.
«Santa Lucía, S. A.»
Fun. «San Miguel»

TOMO POSESION LA NUEVA JUNTA DIRECTIVA DEL COLEGIO DE MEDICOS DE PALENCIA

JOSE MARIA MARTIN BARBAN, nuevo Presidente

SUSTITUYE AL DOCTOR JOSE LUIS GUTIERREZ HERRERO

La nueva Junta Directiva del Colegio de Médicos de Palencia, presidida por el doctor Martín Barbán (Foto LUIS)

Ayer por la tarde tuvo lugar la toma de posesión de la nueva Junta Directiva del Colegio de Médicos de Palencia, que ha quedado formada por los doctores José María Martín Barbán (presidente); Pablo Martín Alvarez (vicepresidente); Francisco Primo Herrero (secretario general); Aurelio Hernández Rodríguez (vicesecretario); Alberto Valverde Conde (tesorero contador); Luis Angel Morchón Collado, representante de la medicina hospitalaria; Feliciano Casado Salvador, representante de la medicina extrahospitalaria; Antonio Encina Losada, representante de los médicos de ejercicio libre; Juan José Villanueva Sagredo, representante de los médicos postgraduados; José Villanueva Campillo, representante de los médicos jubilados; Jesús García Simón, representante de los médicos titulares; José Antonio Martínez Durántez, representante de los médicos de asistencia colectiva y Rafael Romero Cristóbal, representante de la medicina rural. Estos tres últimos, junto con el vicesecretario señor Hernández Rodríguez, permanecen en los mismos cargos que tenían en la que ha cesado.

Los que han dejado la Junta Directiva son el doctor José Luis Gutiérrez Herrero (presidente); Fernando Magide de Prado (vicepresidente); Julio García Puente Llamas (secretario general); José María Miguel Marcos (tesorero) y Adolfo Poncio Alonso, representante de los médicos postgraduados.

En el acto, que se celebró en el hotel Castilla Vieja de nuestra capital, se encontraban un gran número de médicos, tanto de Palencia como de la provincia, acompañados por sus respectivas esposas. Asimismo, estuvo presidido por el doctor Isidro Burón Lobo, director provincial de Sanidad y Consumo, y una representación del Consejo General del Colegio de Médicos.

El presidente saliente, José Luis Gutiérrez Herrero, dirigió a sus compañeros unas palabras de despedida, haciendo un extenso balance de los 12 años que ha permanecido en esta presidencia, durante la cual se ha construido la actual sede del Colegio de Médicos, con unas instalaciones modernas y funcionales, que en un principio costó mucho decidirse a financiar, pero que actualmente ha adquirido un valor extraordinariamente superior, con lo cual la Junta saliente se sentía singularmente satisfecha. Finaliza con unas palabras de agradecimiento hacia aquellos que le han acompañado en los cargos directivos y dio la bienvenida a la nueva Junta, a la que deseó muchos éxitos en los cuatro años que tienen por delante, ya que a partir de ahora se renovará una vez pasado el citado período.

A continuación tomó la palabra el nuevo presidente, doctor Martín Barbán, quien expresó su satisfacción por haber sido elegido para el citado cargo, aunque confesó que sería muy difícil superar la labor encomiable que había realizado su antecesor. No obstante —añadió—, ilusión y trabajo no nos faltarán para encarar y atacar de frente todos los problemas que tenemos planteados los profesionales de la medicina, sobre todo los que han salido de las facultades en los últimos años, muchos de ellos en paro. Finalizó diciendo que no es una persona "presidencialista", y por tanto cuenta con todas las sugerencias y posibles críticas de todos sus compañeros.

A continuación se ofreció un vino español.

Mariano VALERO

Directivos de la Junta saliente, con su presidente en el centro, doctor José Luis Gutiérrez Herrero.—(Foto LUIS)

SUCESOS LOCALES

ARROLLADO Y MUERTO POR EL TREN

Un hombre de 49 años de edad resultó muerto anoche al ser arrollado por el tren.

Se desconoce el momento en que se produjo el trágico suceso pero alrededor de las 0'45 horas de esta madrugada se recibió un aviso telefónico en Comisaría dando cuenta de que en la vía férrea, a la altura de la Pasarela de Villalobón, se hallaba el cuerpo sin vida de un hombre, y al parecer, seccionado por la acción de las ruedas del tren Inmediatamente se acercaron al lugar dos coches de la Policía Nacional encontrando el cadáver en el lugar indicado.

Se encontraba con las dos piernas seccionadas y hechas las oportunas averiguaciones se supo que pertenecía a Emilio Salceda Alonso, vecino de la capital.

Para Renfe tampoco pasó mucho tiempo desapercibido el hecho puesto que al conductor de un tren se le dio aviso de precaución puesto que un compañero que dirigía otro convoy había pasado instantes antes por el mismo lugar y había notado que la máquina colisionaba con un cuerpo extraño que luego resultó ser el de este hombre.

ROBOS

Comparecieron varias personas en Comisaría para denunciar distintos robos. Por un lado, Fernando Carro Izquierdo dando cuenta del hurto de dos baterías valoradas en 17.318 pesetas, por otro Angel García Salmerón quien denunció el robo de los faros halógenos del turismo Simca 1.200 M-9326-BX y finalmente Luis Serrano Payo a quien le sustrajeron el radio-cassette del coche causándole además daños por importe de 30.000 ptas.

M.C.D.2022

CELEBRA SESION LA PERMANENTE MUNICIPAL

SE CONVOCA CONCURSO DE ANTEPROYECTO DE IDEAS PARA TRANSFORMAR EN ZONA AJARDINADA LAS "HUERTAS DEL OBISPO"

El martes, a las ocho y media de la noche, se reunió en sesión ordinaria, la Comisión Permanente del Ayuntamiento.

Presidió el alcalde don Francisco Jambrina Sastre, con asistencia de los tenientes de alcalde Andrés Ibáñez, Cabero Franco, Martínez Cuadrado, Valcuende González, Ruiz Cortés, San Martín Mena, Oliva Fernández y Mellado Santamaría, así como el secretario señor García de Frutos, e interventor accidental señor Corral Llamas, así como el oficial mayor letrado señor Del Barrio Calvo.

LICENCIA DE OBRAS. — Se concedieron licencias a don Julio Trapote (adaptación de local), doña María Jesús Fernández-Lomana (adaptación de local), y don Juan Carlos López Gómez (adaptación de local).

LICENCIA DE PRIMERA OCUPACION. — Se concede a MAYOBRA, S. A., para edificio de 6 viviendas y locales en la calle Alonso F. del Pulgar.

CULTURA. — Se aprueban las propuestas de la Comisión de Cultura de conceder una subvención de 75.000 pesetas, al grupo de teatro «Meseta - Sarmiento»; otra de 75.000 pesetas, al grupo de teatro «Gadex».

Se acuerda encargar la restauración de dos cuadros del Ayuntamiento a don Pedro Barbáchano San Millán, por importe de pesetas 225.000.

CERTIFICACIONES DE OBRAS. —Se aprueba la primera certificación por obras de urbanización de las calles Los Alamos, Los Olmos, F. Reinoso, A. París, María de Padilla y Concha Espina, por importe de 2.614.886 pesetas, a favor de Obras y Servicios Públicos, S. A.; se aprueba la tercera certificación de obras de construcción de rampas de minusválidos, realizadas por el Ayuntamiento, por importe de 1.230.144 pesetas, y su remisión al INSERSO

ADQUISICIONES. — A propuesta de la Comisión se aprobaron las siguientes: A FERMA, 400 pegatinas, por 3.400 pesetas, para Tráfico; a F. Carro, reparar acondicionador de aire, 50.000 pesetas, y adquisición de un acondicionador por 107.222 pesetas, para la sala de Comisiones.

Vista propuesta de adquisición de material para auxilio en carretera, en caso de accidente, se acuerda elevarla a la Diputación, por si pudiera atenderse.

DEVOLUCION DE FIANZA. — Solicitada por Saniterpen, la devolución de la fianza de 143.950 pesetas constituida en su día como concesionaria del correspondiente servicio de desratización, se aprueba.

FACTURAS. — Se aprueba la relación número 7, que presenta Intervención, por 12.940.978 pesetas.

VARIOS. — Previa declaración de urgencia, se vieron los siguientes asuntos fuera del orden del día:

JARDINES. — Se acuerda convocar concurso de anteproyecto de ideas para la ejecución de zona de jardinería en las Huertas del Obispo, con exposición al público y envío a los Colegios de Arquitectos e Ingenieros, en Palencia.

ASPANIS. — Se acuerda destinar la subvención de dos millones de pesetas, que ya figura en presupuesto de 1982, a ASPANIS, para las necesidades asistenciales propias.

COLEGIO.—Se acuerda el arreglo del patio del colegio «Tello Téllez de Meneses», en la cantidad de 390.000 pesetas.

ENDOSO. — Se aprueba el endoso de la tercera clasificación de obras del cementerio nuevo de CER, a la Caja de Ahorros y Préstamos, por 1.255.426 pesetas; otra, a la empresa de obras en torno al Cristo del Otero, por pesetas 4.880.699 pesetas, al Banco Hispano de Palencia.

FACTURAS. — Se aprueba una factura de 953.731 pesetas, a favor de Pinturas Sousa, por las realizadas en el Ayuntamiento.

PATRONES. — Se aprobaron los siguientes, de noviembre - diciembre 1981: De aguas, por pesetas 14.649.681; basuras, 6.878.416; y alcantarillado, 5.660.605.

FUENTE. — Se adjudica la construcción de la fuente ornamental de la Plaza de la Virgen del Carmen, a doña María del Carmen Valdés, en la cantidad de 2.082.915 pesetas.

Sin más asuntos, se levantó la sesión a las 9,15 de la noche.

Continúa la I Semana Juvenil de Teatro

Ayer intervino el grupo "Venus", del Colegio "Miguel de Cervantes", de Palencia

En la segunda jornada de la I Semana Juvenil de Teatro, que organiza «Gadex», anoche intervino el grupo «Venus», del Colegio-Residencia «Miguel de Cervantes», de Palencia, que presentó la obra «Las nubes», de Aristófanes, en adaptación de Javier Medrano Gómez, que dirigió al conjunto.

La función tuvo lugar, como su precedente, en la sala de actos del colegio filipense «Blanca de Castilla», a las ocho de la tarde, y fue presenciada por numeroso público.

La obra de este clásico helénico, se ha tratado con propiedad, en lo que al parlamento y situaciones se refiere, si bien el montaje, por exceso de intervalos apagados para la sucesión de cuadros, se acusa, en la continuidad dramática.

La interpretación, un poco pantomímica, por la caracterización de los intérpretes, se mostró suelta, con esos defectillos comunes a los actores aficionados, y que, lógicamente, en las actuaciones sucesivas van corrigiéndose.

Destacaron en los papeles principales: María Angeles Suárez Lera (que actuó como «Sócrates») Lucía Posada Garceo, en «Estresíades»; Susana Mena Masa, en «Razonamiento justo»; María Carmen González Alvarez, en «Razonamiento injusto»; y María Soledad García Martínez, en «Fidípides», con el discreto acompañamiento de las otras partes y Coro de Nubes.

Recibieron muchos aplausos.

Para esta noche se tiene anunciada la actuación del grupo juvenil escuela de teatro «Aristófanes», de Valladolid, que presenta «El Cíclope», de Eurípides, bajo la dirección de Federico - Tomás Ruiz de Andrés.

Y mañana, jueves, a las ocho, intervendrá, fuera de concurso, el grupo de teatro independiente «Gadex», con la obra «Balada de los tres inocentes», de Pedro Mario Herrero, con dirección conjunta del propio grupo.

Finalizada esta representación, el jurado calificador procederá a dar lectura del fallo, para hacerse seguidamente la entrega de trofeos «Gadex» (la estatuilla del Cristo del Otero, de Victorio Macho), a los directores y actores más destacados, así como obras y montajes mejores, con lo que será clausurada esta I Semana.

CURSO DE LA FUNDACION CANOVAS DEL CASTILLO EN AGUILAR DE CAMPOO

El próximo sábado día 27, tendrá lugar en un céntrico hotel de la villa de Aguilar, un curso más de la Fundación Cánovas del Castillo.

El curso será de un día completo y los temas que se tratarán será «La comercialización de la patata en Aguilar y su zona», que será impartida por el profesor e ingeniero agrónomo don Luis Landa y «El conservadurismo español desde una óptica europea», a cargo del profesor don Carlos García Prieto.

El curso estará dirigido por el profesor don Rafael Becerril Lerones.

La bola de escritura aún puede serle útil.

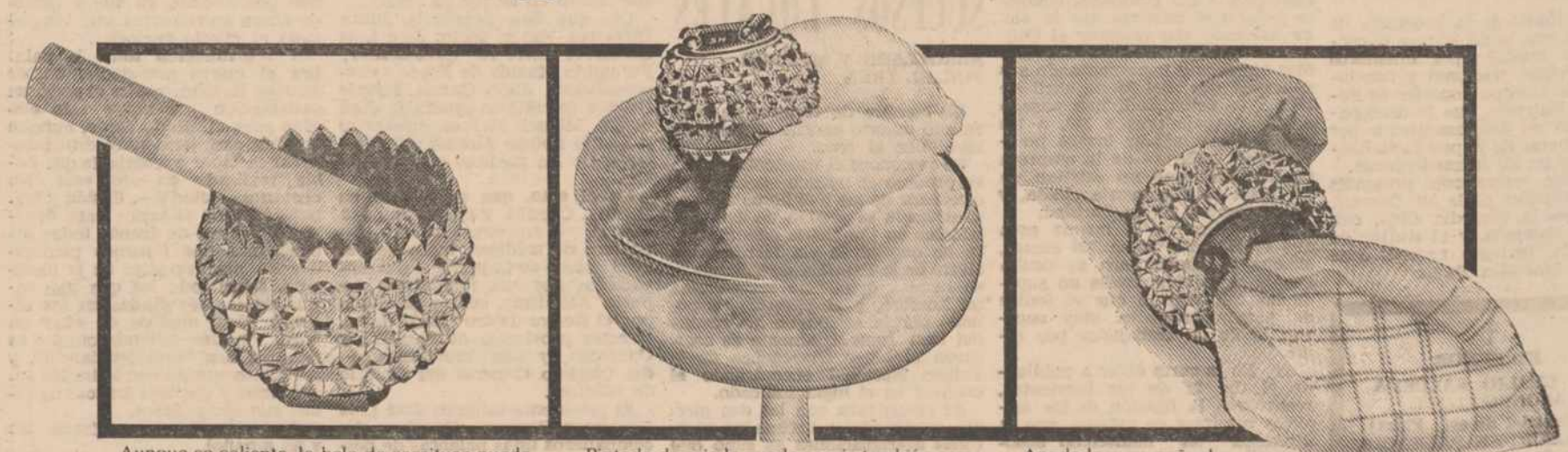

Aunque se caliente, la bola de escritura puede servirle como práctico cenicero individual.
Y ahora fríamente, piense en las ruedas de tipos de las máquinas **ES electrónicas de OLYMPIA.**
Sólo sirven para escribir. ¡A la perfección!

Pintada de rojo le puede servir también como guinda en la copa de helado. Aunque, desde luego no encontrará quien la trague.

Anudada a un pañuelo puede recordarle algo, a pesar de carecer de memoria. Recordarle, por ejemplo, que las máquinas de escribir electrónicas de la serie **ES** de **OLYMPIA** sí la tienen.

...Y tanto que tienen memoria:
Las **ES 105 y 110 de OLYMPIA** pueden no sólo repetir una carta cuantas veces se quiera, sino memorizar ilimitadamente toda clase de textos por extensos que sean disponiendo de ellos en todo momento.
Definitivamente el avance tecnológico ha hecho que **OLYMPIA** abandone la bola de escritura.
Hoy día, existiendo las electrónicas **OLYMPIA** con memoria y rueda impresora, mucho más rápidas y silenciosas, nadie se tragaría ya una bola.

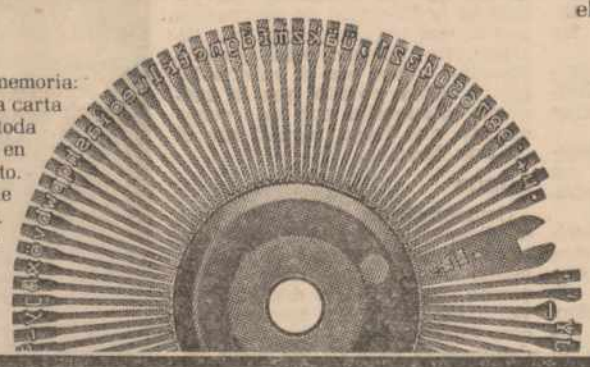

Olympia International
La Electronicografía

PROVEEDOR OFICIAL
ESPAÑA 82

Agencia Oficial:
LIFER. Avda. Valladolid, 5. Telf.: 72 16 62. PALENCIA

M.C.D.2022

RONDA PASADA

Fue anticasera, con seis variantes

● VALIOSO EMPATE DEL PALENCIA FUERA, y goleada del BARCELONA ATL. en su feudo

La jornada 29 tuvo un partido de especial importancia para el líder palentino: su visita al Alcalá. El conjunto madrileño, tras el traspiés anteriormente sufrido frente al colista Ensidesa en Avilés, virtualmente se jugaba ya las últimas esperanzas de ascenso. Y el Palencia que, también, redondeaba las suyas, no le dio tregua ni ocasión de marcar; por lo que ambas posiciones casi se sentencian ya —aunque todavía quede Liga por delante—. Es decir, el Palencia poniendo un pie casi en Segunda "A", y el Alcalá despidiéndose de este ascenso.

La ronda fue un tanto sorpresiva, a causa del gran esfuerzo que varios equipos aún con aspiraciones, caso del Logroñés; y otros con ansias de salvarse del descenso: Mirandés y Leonesa, por ejemplo (sin olvidar al Compostela), hicieron para mejorar sus respectivas posiciones.

Y, así, los burgaleses lograban un empate a costa del Sanse; y la Leonesa otro, en el campo del Lérida, con lo que, de momento, tienen un respiro.

Por su parte, el Compostela se suelta el pelo en Tenerife, y se apunta una de las dos victorias en campo ajeno producidas el pasado domingo. Los tinerfeños, siguen en esa línea irregular que llevan en este campeonato y cargan su cuenta de nuevo, con este negativo preocupante.

Fue una ronda anticasera, pues se dieron seis variantes. Dos victorias: la citada del Compostela, mas la del Bilbao Athl. en Baracaldo, que coloca, asimismo a los baracaldeses, con un negativo.

De los cuatro empates producidos, destaca el del Logroñés en Andorra. El conjunto riojano, ha reaccionado mucho últimamente, y se mantiene en este tono, incluso en campos tan difíciles como el del Endesa, si bien este equipo ya es tan temible como antes. Con el nuevo positivo, suman los logroñeses 7 (igual que el Zamora y uno menos que el Barcelona Atlético), lo que quiere decir que prepara, con muchas posibilidades, su decidido ataque para ver de ocupar la segunda plaza que asciende.

Pero van a encontrar pocas facilidades en cada uno de los dos equipos fuertes que le preceden (dejamos a salvo, ahora, al Palencia, que está despegado en el primer lugar): Zamora y Barcelona Atlético. Los zamoranos, se impusieron, a duras penas, en casa Erandio, en un partido malo, que los locales aprovecharon mejor, pues el visitante, incluso, desperdició un penalty. Y los barceloneses no dieron cuartel al colista, al que vapulearon por 6-1, con lo que la cuenta goleadora barcelonesa sigua boyante (52 tantos, máximos goleadores del grupo), y sus aspiraciones reforzadas. El próximo domingo, frente al Palencia, dilucidará una jornada clave; no sólo para él, sino para el propio Palencia.

Dio esta pasada ronda muchos tantos, ya que se marcaron 27. La cuenta más abultada, la hizo, como antedecía, el Barcelona. Y se quedaron, en cambio, siete equipos sin marcar: Lérida, Leonesa, Erandio, Alcalá, Palencia, Tenerife y Ferrol.

La jornada, mantiene iguales las seis posiciones cabeceras, con mucha lucha entre los citados tres equipos del Barcelona Atlético, Zamora y Logroñés, por la plaza en litigio, de momento.

En la cola, mejoraron levemente Mirandés y Cultural, con caída del Ferrol, al puesto subcolista.

Y siguen por el medio las variaciones de turno, con esos traspiés del Endesa, Lérida, Tenerife, San Sebastián y Baracaldo, que les quita algo de gas; aunque su posición, adelantada, aún, el primero, sea tranquila; y a media tabla, los otros no resulte para ellos, de momento, inquietante, pero habrá que esperar esas reacciones mirandesas o culturalistas, que podrían producirse, y encenar al-situación.

F. BUISAN

Club de Montaña Espigüete

El domingo, marcha controlada en el Monte El Viejo

El próximo domingo día 28, a las diez horas y organizada por el Club de Montaña Espigüete, de nuestra capital, tendrá lugar en el Monte El Viejo, una marcha controlada, abierta a todos los aficionados al deporte de montaña, sean o no afiliados al Club, puesto que está abierta a todo el que quiera participar.

La modalidad será la de participación por patrullas o grupos, y al paso por los distintos controles, les será entregado a cada patrulla, otros tantos cuestionarios para responder a determinadas preguntas culturales, por lo que combinando lo deportivo con lo cultural, los participantes tendrán asegurada una mañana de domingo, amena y en pleno contacto con la Naturaleza. Esperemos que los «duendes motorizados», no hagan acto de presencia por el itinerario, pues aparte de resultar una nota de discordancia puede resultar peligrosa la aparición de cualquier vehículo ya que se prevé la participación de familias completas con menores de edad.

La salida se efectuará a las diez horas para la primera patrulla, desde la Casa Pequeña, y a partir de ese momento y a intervalos regulares, irán poniéndose en marcha cuantos grupos hayan efectuado su inscripción.

Al final del recorrido, habrá trofeos para premiar a grupos de los que hayan terminado la marcha completamente y contestado correctamente a los cuestionarios de preguntas. Y para todos, y para reponer fuerzas, el premio final de una tonificante sangría.

Una vez finalizados los actos programados, quien lo desee, se podrá quedar a comer al aire libre (si el tiempo lo permite), en alegre camaradería, en las cercanías de la Casa Pequeña, para efectuar el regreso libremente mediada la tarde.

El Club de Montaña Espigüete invita a todos los palentinos, a participar en esta sencilla y amena actividad, y en especial, a cuantos pertenecen a los distintos Clubs Federados de nuestra provincia, teniendo siempre como meta, el fomento de la hermandad y compañerismo, entre cuantos aman la naturaleza y desean disfrutar de la misma, sanamente.

Las inscripciones, podrán efectuarse momentos antes de iniciar la primera salida hasta aproximadamente las 10,30 horas, dependiendo del número de participantes, siendo el recorrido sin dificultad alguna, siempre dentro del Monte El Viejo.

TENIS DE MESA

Individual Masculino Absoluto

GRUPO «A», resultados:

Casalduero, 2; Astudillo II, 0.
Lamoca, 1; Moro, 2.
Gallardo, 2; Lamoca, 1.
G. Alonso, 0; Casalduero, 2.
Moro, 2 Ruiz, 0.
Gallardo, 2; Llanos, 1.
Lamoca, 2; G. Alonso, 0.
Gallardo, 2; Casalduero, 1.
Llanos, 0; Moro, 2.

CLASIFICACION

	J.	G.	P.	Wo.	Ptos.
Casalduero	8	7	1	0	22
Gallardo	6	6	0	0	18
Moro	7	5	2	0	17
Llanos	6	3	3	0	12
Astudillo II	6	3	3	0	12
Lafuente	4	3	1	0	10
Lamoca	7	1	4	2	7
J. Ruiz. 2; Thonón, 0.					
Martín	4	1	3	0	6
Yustos	3	1	2	0	5

GRUPO «B», resultados:

J. Ruiz, 2; Elena, 0.
Astudillo, 2; Santos, 0.
Del Campo, 0; J. Ruiz, 2.
Thonón, 0; Elena, 2.
Robledo, 0; Villaverde, 2.
F. Ruiz 5 1 4 0 7
Del Campo, 0; G. Fernández, 2.
Santos, 0; Robledo, 2.

CLASIFICACION

	J.	G.	P.	Wo.	Ptos.
Villaverde	6	5	1	0	16
J. Ruiz	5	5	0	0	15
Astudillo	5	5	0	0	15
Mata	7	3	4	0	13
G. Fernández	6	3	3	0	12
Santos	6	4	0	2	12
Robledo	6	2	4	0	10
Del Campo	6	1	5	0	8
Elena	6	1	5	0	8
Thonón	5	0	2	3	2

GRUPO «C», resultados:

Gómez, 2; Sanz, 1.
Souvanno, 2; Soulinno, 1.
Gómez, 2; Salvador, 0.
Sanz, 2; González, 0.
Soulinno, 2; Gómez, 0.
Souvanno, 2; Sanz, 0.
P. Alonso, 0; Gómez, 2.
P. Alonso, 2; Salvador, 1.
P. Alonso, 0; Sanz, 2.

CLASIFICACION

	J.	G.	P.	Wo.	Ptos.
Gómez	7	6	1	0	19
Souvanno	6	6	0	0	18
Soulinno	6	5	1	0	16
Sanz	7	4	3	0	15
Gaite	4	2	2	0	8
P. Alonso	6	1	5	0	8
González	5	2	2	1	8
Escanciano	4	1	3	0	6
Salvador	6	0	6	0	6
R. Fernández	3	0	3	0	3

Luis Casalduero Gil

CICLISMO

Pedro Muñoz, líder de la Semana Catalana

Sers (Gerona), 24 (Efe). — El corredor Pedro Muñoz ha sido el vencedor del primer sector de la segunda etapa de la Semana Catalana de Ciclismo y se ha erigido en el nuevo líder de la prueba, con 21 segundos de ventaja sobre Alberto Fernández, segundo clasificado.

El primer sector de la segunda etapa se a disputado entre Vic y Sant Corneli de Sers, con un total de 130 kilómetros y han tomado la salida 69 corredores.

En el kilómetro 17, con el ascenso a La Pullasa, puerto de montaña de segunda categoría, se ha producido la primera escapada protagonizada por Carlos Prieto, del «Kelme», quien ha sido el primero en la cumbre, logrando un minuto de ventaja sobre el pelotón que iba encabezado por Carlos Hernández, del Reynolds y José López Cerrón, del Zor, segundo y tercero, respectivamente, en el paso por la cima.

Pero la intensa niebla que existía en el descenso ha producido un receso en el pedaleó del corredor Prieto, quien ha sido alcanzado a los 40 kilómetros de carrera, por el grueso del pelotón, que ha seguido compacto con ligeras escaramuzas en las metas volantes.

Los pasos por las metas volantes han sido, en Moya a 25 kilómeros de la salida, vencedor Prieto, a los 51, en Manresa, Mckenzie y a los 111 kilómetros en Berga, Francisco López produciéndose a partir de esta meta volante un cambio total en la carrera, ya que sólo faltaban 19 kilómetros para la meta y se iniciaba la escalada a Sant Corneli, meta final de este primer sector y puerto de primera categoría.

Doce hombres, entre los mejores que participan en esta prueba han iniciado su escapada, estirándose el pelotón y quedando en cabeza esta docena de corredores que han seguido en grupo compacto hasta el kilómetro 128, en que Pedro Muñoz ha saltado del grupo y se ha presentado solo en la meta, ganando este primer sector.

PINO VENCIO EN EL SEGUNDO SECTOR

El corredor del Zor, Alvaro Pino, se ha proclamado vencedor del segundo sector de la segunda etapa de la Semana Catalana, aventajando en la línea de meta en ocho segundos a Alberto Fernández.

Pedro Muñoz entró tercero, a 23 segundos del triunfador del sector y continúa encabezando la clasificación general.

CLASIFICACION GENERAL

1 Pedro Muñoz, 6-02-54.
2 Alberto Fernández, a 21 ss.
3 Alvaro Pino, a 25 ss.
4 Vicente Beldo, a 28 ss.
5 Bernardo Alfonsel a 32 ss.
6 Guillermo de la Peña, a 33 ss.
7 Theo de Rooy (Papri-Sone), a 38 segundos.
8 Jostenn Wilmann, a 38 ss.
9 Felipe Yáñez, a 40 ss.
10 Erik Pederseinn, a 42 ss.

BALONCESTO

Castilla Nordicosa, único equipo palentino vencedor

Resultados y clasificaciones de los equipos palentinos participantes en las ligas nacionales de baloncesto, tras la jornada celebrada el pasado fin de semana:

TERCERA DIVISION MASCULINA

Caja Rural - Café 12-L. Cano	81-60
Gromber - Arévalo-Dosa	98-61
Castilla-Nordicosa - C. B. Frinca	102-97
C. B. Duero-D. Felo - Independiente-Nord.	72-63
C. Videolid - Cuéllar-M. Vicente	66-52
A. D. Sarabris - Grufare	70-56

CLASIFICACION

	J.	G.	E.	P.	Tf.	Tc.	Ptos.
Gromber	20	17	0	3	1662	1140	34
Caja Rural	20	13	2	5	1437	1139	28
C. B. Deuro-Deportes Felo	20	13	1	6	1648	1447	27
C. B. Frinca	20	13	0	7	1787	1458	26
A. D. Sarabris	20	12	0	8	1196	1169	24
Independiente-Nordicosa	20	10	1	9	1464	1399	21
Café 12-Leopoldo Cano	20	8	1	11	1418	1438	17
Castilla-Nordicosa	20	8	0	12	1473	1654	16
Arévalo-Dosa	20	7	0	13	1339	1619	14
Grufare	20	6	1	13	1237	1555	13
C. Videolid	20	6	0	14	1163	1413	12
Cuéllar-Muebles Vicente	20	4	0	16	1153	1646	8

SEGUNDA DIVISION FEMENINA

Autobazar-Anamar - A. D. Sarabris	66-41
Francesas-L. Casa Deporte - Amor de Dios	40-53
C. B. Jesuitinas - Independiente-La Ribera	70-40
C. D. Universitario - Enseñanza-Diursa	58-65
C. B. Gamo - D. Aranda	52-66

CLASIFICACION FINAL

	J.	G.	E.	P.	Tf.	Tc.	Ptos.
C. D. Universitario	18	16	0	2	1278	826	32
Amor de Dios	18	14	0	4	1378	823	28
Enseñanza-Diursa	18	12	1	5	995	811	25
Autobazar-Anamar	18	12	0	6	1278	803	24
C. B. Jesuitinas	18	12	0	6	1328	915	24
A. D. Sarabris	18	9	0	9	826	715	18
Francesas-Casa Deporte	18	6	2	10	720	852	14
Independiente-C. La Ribera	18	5	1	12	887	947	11
C. B. Gamo	18	1	0	17	437	1510	2
D. Aranda	18	1	0	17	650	1575	2

PROXIMOS PARTIDOS

Independiente-Nordicosa - Castilla-Nordicosa (a las ocho de la tarde del próximo sábado, en el Pabellón Municipal de Deportes).

I TORNEO CAJA RURAL DE PALENCIA

El buen juego, la emoción, la lucha continua y las sorpresas, han sido las constantes que hemos visto en este torneo. Los seis partidos jugados en los días 19, 20 y 21, han atraído a numeroso público al Campo de la Juventud, un público que no ha sido defraudado.

Resultados:

Día 19, Caja Rural, 64; Rioseco Valladolid, 66. Castilla Nordicosa, 68; Maristas, 54.

Día 20, Maristas, 72; Rioseco Valladolid, 66. Caja Rural Palencia, 79; Castilla, 62.

Día 21, Castilla, 62; Rioseco Valladolid, 64. Caja Rural, 64; Maristas, 88.

Maristas, brillante vencedor, no pudo con los jóvenes jugadores del Castilla; la sorpresa fue, sin duda, el segundo puesto alcanzado por Rioseco Valladolid, que venció por dos puntos al Caja Rural y Castilla Nordicosa.

El equipo organizador estuvo muy irregular, venciendo con claridad al Castilla, y perdiendo con los restantes equipos.

M.C.D.2022

PATRONATO MUNICIPAL DE DEPORTES

LA ESCUELA DE BALONMANO

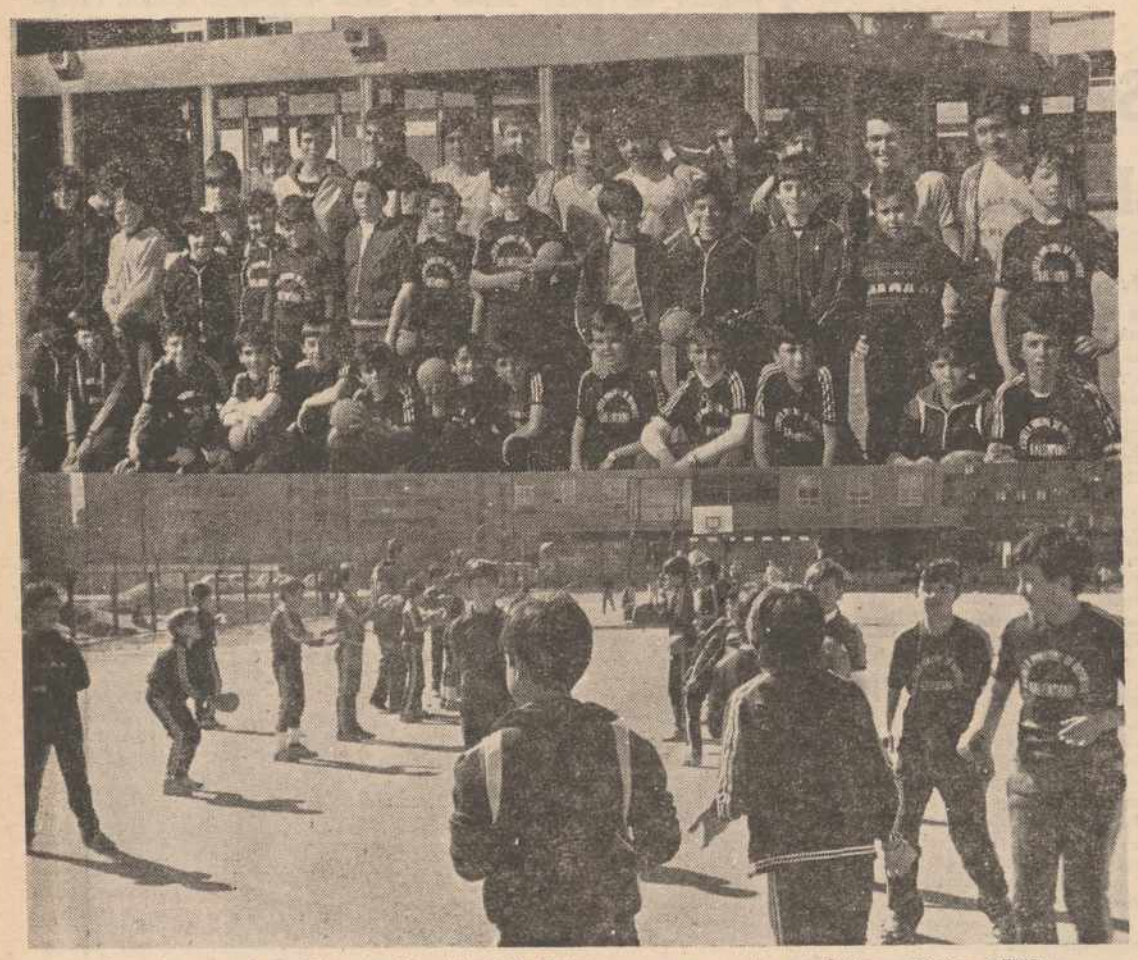

Los alumnos de la Escuela Municipal de Balonmano y una clase práctica.—(Fotos LUIS)

El balonmano en Palencia siempre tuvo tradición y alcanzó su cota más alta con la inauguración de instalaciones deportivas en Palencia, como fue la cancha del Campo de la Juventud. Posteriormente decayó el interés más a nivel de espectadores que de practicantes, los cuales siguieron practicando este deporte en el ámbito escolar.

Conocida esta tradición y la afición, que no dudamos subsiste en nuestra provincia, el Patronato Municipal de Deportes, en el momento de creación de las Escuelas Deportivas Municipales, no dudó en que una de ellas debería ser la de balonmano. Abierto el plazo de inscripción en el mes de septiembre como el resto de las Escuelas, se alcanzó una inscripción de 60 alumnos, siendo el Colegio de E. G. B. "Padre Claret" de nuestra capital, quien más alumnos aporta a la Escuela.

Para su dirección fue designado Manuel Sánchez Gorjón, entrenador nacional de balonmano, quien auxiliado por dos monitores se encarga de impartir las enseñanzas tanto teóricas como prácticas.

Al ser el Colegio "Padre Claret» quien más alumnos aporta la dirección del centro brindó gentilmente sus magníficas instalaciones deportivas como sede de esta Escuela, gesto que el Patronato Municipal de Deportes agradece en lo que vale. Igualmente y para los alumno domiciliados en la zona norte de la capital funciona esta Escuela los lunes y martes en la cancha del Pabellón Municipal de Deportes.

Es de destacar la ilusión con que los pequeños alumnos dedican semanalmente tres horas de su tiempo extraescolar a la práctica de dicho deporte, completando de esta manera su formación a través de la actividad deportiva y posibilitando en un futuro no lejano una mejora sensible en el calendario palentino, pues mimbres existen para ello y artesanos que les den forma están al frente de la Escuela Municipal de Balonmano.

Estamos seguros que los frutos de esta Escuela se dejarán sentir en breve plazo y Palencia vuelva a ser alguien en el concierto nacional balomanístico.

CAMPEONATO JUVENIL

3-0: El C. O. Palencia venció a su máximo rival, el S. Antonio

C. O. PALENCIA, 3; SAN ANTONIO, 0

Alineaciones:

C. O. Palencia: Flores, De los Ríos, René, Alonso, Julito, Carlos, Pérez, Hortelano, Peña (Roberto), Oscar, Nieto y Sambade.

C. D. San Antonio: Gonzáles, Edu, Amador, Pedro, Crespo, Gil, Jorge, Salas, Félix, Martín (Requena) y Escanciano.

Arbitró el señor Lobos Enriquez.

Ha sido un partido que despertó mucha especiación por enfrentar a los dos primeros equipos clasificados de la tabla. No obstante no fue un partido de mucha calidad, quizá debido a los nervios de los jugadores que estaban siempre muy pendientes del contrario. En el primer tiempo el juego estuvo preferentemente en el centro del campo sin llegar con mucho peligro a las porterías. En el minuto 15 Peña consiguió un gol, que fue anulado por falta previa de este jugador a un contrario unos minutos más tarde en un contraataque del Palencia es Hortelano quien adelantándose a la salida del portero logra marcar de cabeza el 1-0, resultado con el cual se llegó al descanso.

En el segundo tiempo el juego se tranquilizó más y el Palencia consiguió llegar con más facilidad a la puerta contraria. Así en el minuto 17 es Oscar el que a la salida de un córner logra marcar el segundo gol. Sigue atacando el Palencia y en el minuto 20 es el San Antonio en que en contratataque llega a la portería del Palencia logrando despejar el portero.

A partir de ese momento es cuando el partido se hace más disputado ofensivo y producto de este juego llega el gol de Hortelano, y el 3-0 definitivo.

Todos los jugadores lucharon mucho pero si a alguien hay que destacar es la habilidad y acierto de Hortelano.

BALONMANO PALENTINO

Resultados y clasificación

Resultados y clasificación de los equipos participantes en el Campeonato Provincial de Primera tras la jornada disputada el pasado domingo:

S. B. La Alegría-Palencia C. F. Balonmano 11-27
C. D. San Gar-Eros Club 1-0 (no presentado Eros Club)
Bar México-Santa Bárbara 14-21
Marín Sports-Caja Rural Prov. 17-30
Eros Club-Palencia C. F. Balonmano 10-19
Santa Bárbara-Marín Sports 14-14
Caja Rural Prov. C. D. San-Gar 25-21
Bar México-La Alegría B. 1-0 (no presentado La Alegría)

CLASIFICACION

	J.	G.	E.	P.	Tf.	Tc.	Ptos.
Caja Rural Provincial	10	10	0	0	193	127	20
Palencia C. F. Balonmano	10	7	1	2	171	121	15
C. D. San-Gar	10	7	0	3	167	145	14
Santa Bárbara	10	5	1	4	148	124	11
S. B. La Alegría Barruelo (*) ...	10	4	1	5	125	146	7
Bar México	10	3	0	7	129	145	6
Marín Sports	10	2	1	7	130	163	5
Eros Club (*)	10	0	0	10	93	183	0

(Los equipos S. B. La Alegría Barruelo y Eros Club, figuran con dos puntos menos por sanción federativa. Art. 58).

PRIMERA REGIONAL

Victoria del LANTADILLA sobre el BALTANAS

LANTADILLA, 3 BALTANAS, 0

Tarde primaveral y terreno de juego en buenas condiciones, con el buen arbitraje del colegiado, Bruno Kempf y sus líneas Gerardo Baquerín y Pedro A. Pérez.

Alineaciones:

Baltanás: Demetrio; Antonio, Maté, León, Cancho, Del Pico (Duque), Carranza, Montero, García, Marcelino, Ibáñez (Félix).

Lantadilla: Bolo; Bayona, Antonio, Alberto, Vicente, Enrique, Lantada (Javier), Del Río (Ruiz), Luis, Agustín, Avelino.

En los primeros compases del encuentro el juego fue de tanteo, aunque los locales empezaron dominando ligeramente.

Después, y a favor del aire, los locales fueron trabajando e insistiendo lograron sus goles. Profundizando y con gran movilidad de sus centrocampistas y delanteros, terminó el primer tiempo a favor de los locales.

Comenzó el segundo período, con un Baltanás adelantando sus líneas y haciendo buen fútbol, aunque un poco precipitados y con el aire a su favor perdían muchos balones.

Con todo esto los locales cedieron un poco de terreno y aguantaban bien con unos contragolpes de peligro. Así fueron transcurriendo los minutos con deportividad y al final llegó el apretón de manos como buenos amigos.

Destacaremos, por los locales, a Vicente, Agustín, Del Río.

Por los visitantes, la moral y deportividad de Cancho y Antonio.

Apurado triunfo del Carrión sobre Becerril

Buen primer tiempo con dos equipos que utilizan sus mejores armas futbolísticas, más dominio del Carrión y peligrosos contraataques forasteros. El peligro iba de una a otra portería llevando la emoción al público. La mejor jugada de este tiempo corre a cargo de Juanjo que pasa retrasado a José Luis que tira fuerte pero defectuosamente.

En el minuto 21, gol forastero en una buena jugada llevada por el número 10, Martín, y rematada por bajo, fuera del alcance de Ricardo, por De Cima.

En el minuto 30, jugada conflictiva en el área del Becerril: claras manos de un defensa que el árbitro pasa por alto, ganándose una fuerte bronca.

Y cuando queda ya poco para el fin de este tiempo llega el empate carrionés en otra jugada de "moviola"": se produce una falta a Victorino muy cerca del lateral derecho del área por juego peligroso, lanza José Luis que marca, pero el árbitro, en principio, invalida la jugada por considerar que el balón entra directamente cuando la falta había sido indirecta. Protestan los locales, ante lo cual hay consulta al linier y se da el gol por válido, estimándose que el balón ha rozado en la pierna de un defensa del Becerril.

La segunda parte es de peor calidad que la primera, aunque la emoción sigue presente por lo incierto del marcador. Dos ocasiones muy claras, una por cada bando, la del Becerril a cargo de Martín que se queda solo ante Ricardo, salvando éste un gol seguro en su salida. La ocasión del Carrión es para Benigno que no acierta con la portería cuando lo tenía todo a su favor.

El gol del triunfo carrionés llega cuando ya el público se resignaba con el empate (minuto 41) y fue marcado por Juanjo al ejecutar con gran acierto una falta directa fuera del área, colocando el balón muy fuerte por el hueco que queda la mal colocada barrera del Becerril.

Por el Becerril destacó sobre todos su número 10, Martín, uno de los mejores jugadores que han pasado esta temporada por Carrión. En el equipo local debutó Victorino que entró muy poco en juego, aunque hay que decir en su favor que actuó como extremo, puesto que no es el suyo. El mejor volvió a ser Juanjo, que atraviesa un gran momento, suyas fueron las mejores jugadas y marcó el gol del triunfo que persiguió con ganas todo el partido. También hay que hablar como nota positiva de la reaparición del bravo jugador Paco tras una larga ausencia por lesión de la que afortunadamente para él y para el equipo no pareció resentirse.

El árbitro, Rodríguez Sancho, tuvo una discreta aotuación, su principal error fue el ignorar el, para mí, claro penalty de la primera parte.

Alineaciones:

Carrión: Ricardo, Sigüenza, Mozo, Susi, Arturo, Marciano, Victorino, Paco, Beto, Juanjo, José Luis, (Benigno y Narganes).

Becerril: Andrés, Carrancio, Tato, Hernando I, Bermúdez, Gozón, Arenal, Rivas, De Cima, Martín y Hernando II. (Frechilla y García).

LA PROXIMA QUINIELA

NUESTRO PRONOSTICO

1 Cádiz-Betis 1
2 Gijón-Athl. Bilbao . 1-X
3 Castellón-Osasuna ... 1-X-2
4 Barcelona-Español . 1-X

5 Santander-Valencia . 1-X-2
6 R. Sociedad-Zaragoza . 1
7 At. Madrid-Hércules . 1
8 Sevilla-Valladolid ... 1

9 Alavés-Celta 2
10 Burgos-Rayo 1
11 Levante-Oviedo 1

12 Huelva-Murcia 1-X-2
13 Mallorca-Linares ... 1
14 Getafe-Córdoba 2

VENTA DE BAÑOS

Campeonato de aficionados

La jornada decimoséptima ha traído un par de sorpresas. La derrota fulminante del Centro ante el Palomo, nunca, ni en las más alegres suposiciones se pensó llegaría a tal goleada. Y la otra es que el Tarta empató con los Migueletes.

Y después de todo ese barajar de apuestas así fueron los resultados de esta jornada.

Gato Negro, 1; Meval, 0.
Garrido, 2; Carracedo, 2.
Celia, 2; Celtas, 0.
Baños, 2; Tariego, 1.
Centro, 1; Palomo Viudo, 6.
Sangar, 0; Renfe, 1.
Migueteles, 1; Tarta, 1.
Descanso: Albare.

Y la clasificación está así después de esta jornada:

Carracedo	24
Baños	22
Sangar	22
Palomo Viudo	21
Tariego	21
Renfe	20
Celtas	18
Celia	17
Centro	16
Migueletes	15
Garrido	12
Albare	12
Gato Negro	9
El Tarta	6
Meval	3

El Corresponsal

M.C.D.2022

SU CONCESIONARIO PEGASO LE PROPONE CAMBIAR DE CAMION

PEGASO

1135

20 TONS.

Porque puede ofrecerle la decisión más rentable. Acérquese a uno de los casi 100 concesionarios Pegaso. Profesionales preparados, que entienden de camiones y de problemas de transporte. Ellos le mostrarán la gama de camiones Pegaso 1135 de 20 toneladas y podrán aconsejarle qué modelo de 1135 es el que le conviene. Y hay donde elegir...

Pídales garantías: Pegaso las tiene todas. Garantía de un año, para piezas y 6 meses para mano de obra. Y dos años en grupos importantes.

Además de esta garantía original, cualquier recambio utilizado en una reparación por un Servicio Oficial Pegaso —la mayor red de Asistencia Técnica de España— lleva garantía de 6 meses y un año para grupos importantes.

Y para acabar de decidirse, pregunte por la valoración de su vehículo usado y el precio de un 1135... verá que sorpresa cuando compruebe que resulta el más competitivo del mercado.

Vaya hoy mismo y decídase a cambiar de camión.

GARANTIA

CONCESIONARIOS PEGASO 1 año DE GARANTIA

La decisión más rentable.

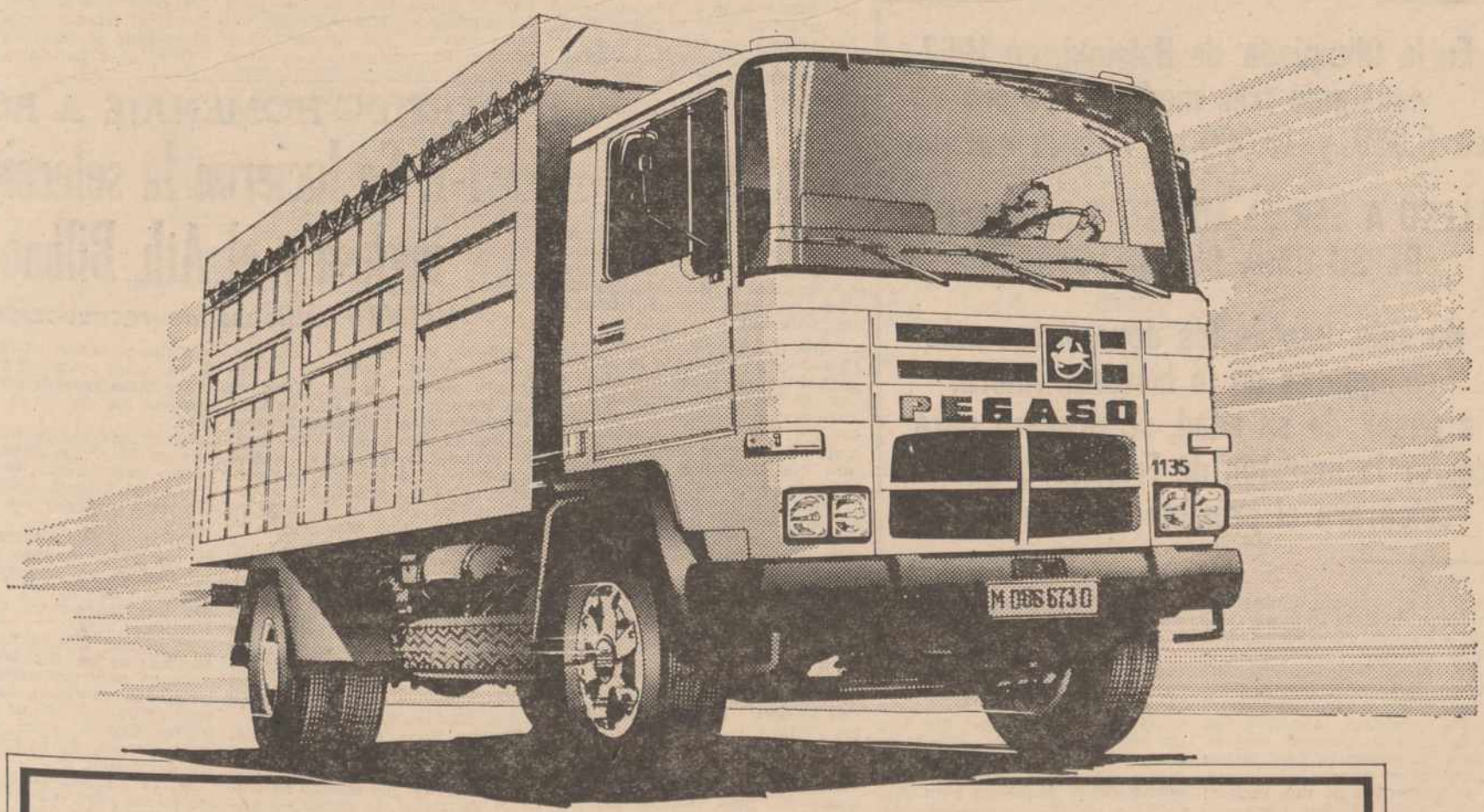

CONCESIONARIO EN PALENCIA:

ANGEL FUENTES GUERRA, S. A.
Casado del Alisal, 13
Teléfonos: 74 02 11 - 74 02 67
PALENCIA

M.C.D.2022

A SUS 60 AÑOS CORRERA LA MARATON DE FRANCFORT

EMILE ZATOPEK: Una "locomotora humana" que todavía funciona

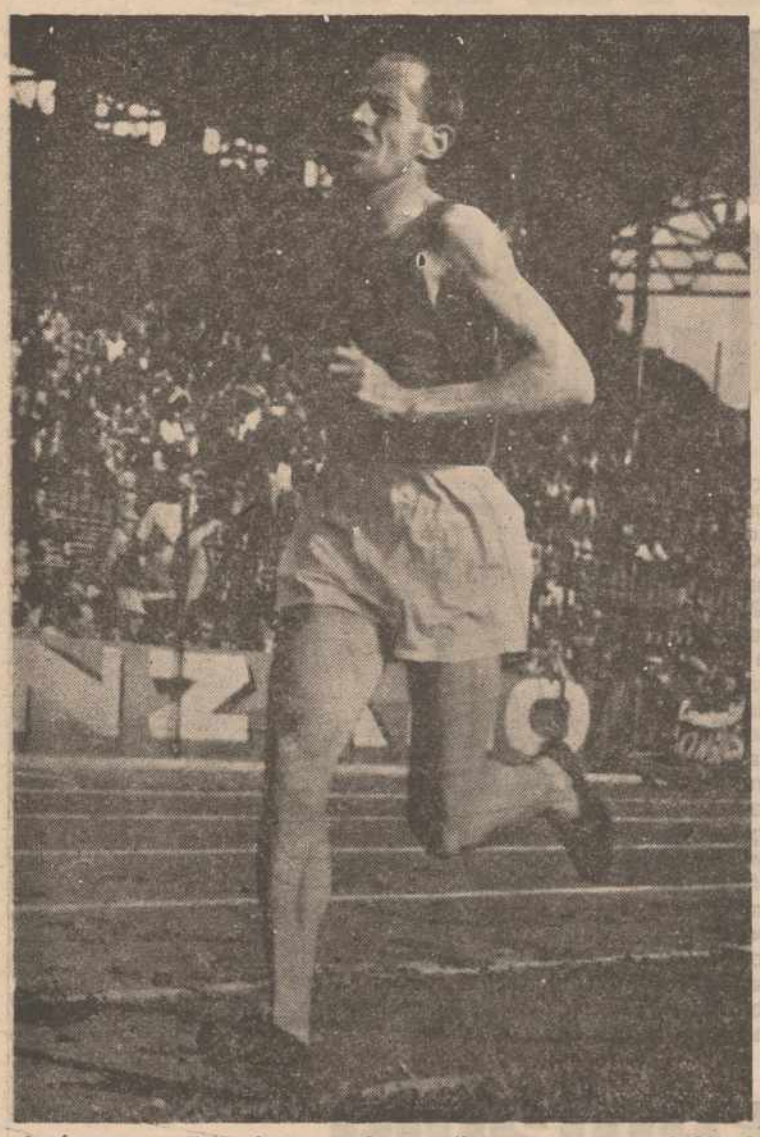

Aquí vemos a Zatopek en sus buenos tiempos, como era habitual entrando vencedor

En la Olimpiada de Helsinki, en 1952, consiguió tres medallas de oro en 5.000 y 10.000 m. y en la maratón

LLEGO A SER EL MINISTRO DE DEFENSA DE SU PAIS, CHECOSLOVAQUIA

Ha sido uno de los deportistas más ejemplares de la historia. Ahora, a pesar de su edad, se prepara para correr la maratón de Francfort, que se celebrará el próximo mes de mayo

Para los aficionados al atletismo el nombre de Emil Zatopek tiene sabor a leyenda. Efectivamente, el famoso corredor checoslovaco es uno de esos héroes que nos ha dado el olimpismo. Sus hazañas no han vuelto a ser superadas ni siquiera igualadas. Aquellos Juegos de Helsinki parecen muy lejanos en el recuerdo, pero se nos han venido de pronto a la memoria al enterarnos de una noticia: Zatopek, a sus 60 años, tiene previsto correr la marathon de Francfort que se celebrará el próximo mes de mayo. Merece la pena hechar un vistazo a las gestas del gran atleta.

CORRER POR OBLIGACION

Emil Zatopek nació en el pueblecito de Koprivnice, en la región checoslovaca de Moravia, el 19 de septiembre de 1922. Su origen no puede ser más humilde. Su padre, carpintero, tiene que trabajar con denuedo para sacar adelante a sus seis hijos. Por eso en cuanto Emil es suficientemente grande es empleado en una fábrica de calzado. Sin lugar a dudas el tener que luchar con la vida desde tan temprana edad va a contribuir a forjar en él ese carácter tan particular, en el que el lema constante ha sido: «Siempre adelante».

Pasa el tiempo y Emil entra a trabajar en los laboratorios de una zapatería, en Zlin (hoy Gottualdov). Contaba doce años y todavía no sabía lo que era una competición deportiva. Todos los años se celebraba una carrera denominada Vuelta a Zlin. Los aprendices de la fábrica eran obligados a correr, sin embargo Zatopek consiguió evadirse en varias ocasiones hasta que en 1941 no tuvo más remedio que participar bajo la amenaza de graves sanciones. Era la primera vez en su vida que participaba en una prueba de este tipo y logró quedar el segundo de 1.500 participantes, entre el asombro de propios y extraños. Naturalmente tal hazaña no pasó inadvertida. A partir de entonces iba a entrenarse con el gran preparador Antonin Kucera. Así aprendería Zatopek la técnica de las carreras de fondo y descubriría el nacimiento de una nueva vocación.

DE LONDRES A HELSINKI

A medida que Emil profundizaba su preparación deportiva un mundo nuevo se iba abriendo a sus ojos. Lo que para otros era una carga insufrible para él era un divertido pasatiempo. El esfuerzo y el cansancio eran aspectos positivos, pues Zatopek comprendía que en su superación personal estaba lo realmente importante. Con este espíritu no es de extrañar que los éxitos empezasen a llegar pronto. Unas cuantas competiciones demostraron que en su país no tenía rival. Más adelante vinieron los primeros récords y su nombre empezó a coger cierto prestigio. En 1947 ya tenía una fama notable y había conseguido vencer a hombres de la categoría de Heino, Reiff y Koskelá.

Llega 1948, se celebran los primeros Juegos Olímpicos, después de la contienda mundial, en Londres. Va a empezar la era Zatopek.

El 30 de junio se celebra la prueba de 10.000 metros bajo unas condiciones durísimas. Algunos de los favoritos se ven forzados a la retirada por el calor sofocante. Emil aguanta contra viento y marea y al final consigue la victoria. Era su primera medalla olímpica y la consagración definitiva de un extraordinario atleta. En los 5.000 metros, después de una disputada carrera, se tendría que conformar con la medalla de plata. Después de los Juegos la avalancha Zatopek se hace incontenible y empiezan a caer récords mundiales. La Olimpiada de Helsinki, en 1952, pasará a la historia unida al nombre del atleta checoslovaco. Emil logra vencer en los 5.000, 10.000 y en la marathon. Una hazaña increíble que nadie ha logrado igualar hasta la fecha. Como dato anecdótico cabe destacar que el mismo día que Zatopek venció en los 5 kms. su esposa Dana, también atleta, conseguía el título olímpico en lanzamiento de jabalina. Era el premio a los esfuerzos de esta singular pareja.

UN DEPORTISTA INCOMPARABLE

Del indomable espíritu que alentaba a este singular atleta nos da idea una anécdota que, aunque pueda parecer inverosímil, es totalmente cierta: Hubo una época en que la legendaria «Locomotora humana» no podía entrenar al aire libre. Para no perder la forma Emil se preparaba en su habitación. Así estuvo unos dos años, sólo un hombre con una voluntad a toda prueba puede superar una situación semejante.

Su retirada de la competición tiene lugar en 1958 en el Cross Internacional de San Sebastián, y no puede ser más brillante, pues se adjudicó la prueba a partir de entonces el matrimonio Zatopek sería agasajado y vitoreado allí donde llegase. Su fama se extendía por todos los rincones del globo y en Checoslovaquia eran dos héroes nacionales. Tanto es así que Emil, de profesión militar, llegó a ministro de Defensa. Sin embargo sería destituido a consecuencia de los tristes hechos que sucedieron en el verano de 1968 y que pasarían a la historia como «La Primavera de Praga». El comportamiento ejemplar de Zatopek, que luchó siempre por la independencia de su país y se enfrentó a la ocupación soviética, le valió, tanto a él como a su esposa, la destitución y el desacreditamiento público.

Sin embargo por mucho que quisieran desacreditarle no hubiesen podido. El hombre que batió 17 récords mundiales, y que llegó a poseer ocho marcas al mismo tiempo, será recordado como una figura indiscutible. No sabemos exactamente a qué obedecerá su decisión de participar en la marathon de Francfort, de lo que estamos seguros es de que la atención de los aficionados estará centrada en este incomparable atleta.

JESUS TORRENTE
(Servicios especiales de Efe)

FUTBOLERIAS

IRIONDO CESO COMO ENTRENADOR DEL BETIS

DOSCIENTAS PESETAS LA TRIBUNA, EN SALAMANCA

Sevilla, 24 (Efe). — El entrenador del Betis, Rafael Iriondo, ha cesado de su cargo anoche, en el curso de una reunión de la junta directiva del club.

Los últimos resultados adversos conseguidos por el Betis en el campeonato de liga de Primera División han sido el detonante de este cese.

EL RAYO VALLECANO, CONTRA EL EX-PRESIDENTE ENCINAS

Madrid (Efe). — La junta directiva de la agrupación deportiva Rayo Vallecano, ante la actitud de su ex-presidente, señor Encinas, ha hecho anoche pública la siguiente nota:

"Con fecha de hoy, esta agrupación deportiva, ante la reiterada actitud del ex-presidente, señor Encinas, que pretende —al embargar el billetaje y taquillas— arruinar con ello la marcha del club en el cobro de una deuda más que discutida, se ha visto obligada a interponer querella criminal contra el mismo, basada en la evidente falsificación, en malicioso perjuicio del club, de la letra que judicialmente ha ejecutado.

Asimismo ha decidido iniciar expediente para la expulsión del referido señor Encinas de la agrupación deportiva Rayo Vallecano".

LOS JUGADORES DEL SALAMANCA RENUNCIAN A LA PRIMA

Salamanca (Efe). — Después de los resultados adversos que ultimamente está obteniendo la Unión Deportiva Salamanca, que culminó con la derrota el pasado domingo ante el Rayo Vallecano, el ambiente en la ciudad del Tormes es de cierto pesimismo, llegándose incluso a los rumores de que no interesaba a los jugadores o directivos el ascenso a la división de honor.

Con este motivo la junta directiva de la Unión Deportiva Salamanca ha convocado anoche una rueda de prensa en la que ha dejado bien sentado que sus aspiraciones son las del ascenso y que hasta el momento está saliendo todo tal y como se planificó a principio de temporada.

Para demostrar que esta es realidad por parte de los jugadores salmantinos se ha renunciado a la prima que les correspondía por su encuentro del próximo domingo ante el Sabadell a la vez que se han señalado unos precios para las entradas que son de 100 pesetas general, 150 preferencia y 200 tribuna, regalando a cada socio una localidad de igual categoría a la que está abonado para así poder hacer que el público acuda al estadio y con su presencia anime al equipo para conseguir estos importantes puntos.

PARTIDO-HOMENAJE A ROJO

1-1: Se lucieron la selección inglesa y el Ath. Bilbao

VEINTE millones de recaudación

Bilbao, 24. (Efe). — En partido homenaje a Rojo, se ha disputado anoche un encuentro en San Mamés entre el Athlétic Club de Bilbao y la Selección Inglesa, que ha terminado con el resultado de empate a uno, tras haberse llegado al descanso con 1-0 favorable a los británicos.

Magnífica entrada, unos 37.000 espectadores, que han dejado en taquilla unos 20 millones de pesetas en favor del capitán rojiblanco. Ambos equipos han saltado al terreno de juego bajo un arco de balones hechos por los chavales de la escuela infantil de Lezama. Los jugadores ingleses lanzaron varios balones reglamentarios hacia los graderíos, al mismo tiempo que entregaban flores a los aficionados.

Chechu Rojo, en el centro del campo, recibió una atronadora ovación de todos los espectadores puestos en pie cuando se bailó el Aurresku de honor. Presidió el partido el lendakari Carlos Garaicoechea, quien tenía a su derecha al presidente de la Federación Inglesa de Fútbol y a su izquierda al presidente del Athlétic de Bilbao.

Alineaciones:

Selección Inglesa: Corrigan, Nils, Sansom, Thompson, Foster, Robson, Keegan, Coppell, Regis, Brooking y Morley.

En la segunda parte, Wite sustituyó a Regis.

Athlétic Club de Bilbao: Zubizarreta; Urquiaga, De la Fuente, Liceranzu, Goicoechea, Gallego, Noriega, Sola, Sarabia, Rojo y Argote.

En el segundo tiempo, Tirapu, Purroy y Merayo sustituyeron a otros tres compañeros.

Arbitró el partido el colegiado vizcaíno, señor Urízar Azpitarte, quien estuvo a gran altura, entre otras razones por que el partido fue de gran deportividad.

El primer gol se marcó en el minuto 36 de la primera parte, como consecuencia de una falta que lanzó Keegan, batiendo a Zubizarreta por bajo y a la izquierda.

En el segundo tiempo, el Athlétic de Bilbao empató por medio de Sarabia en el minuto 22, al rematar de cabeza un rechace del larguero en un disparo de Noriega.

El primer tiempo fue de neto dominio de los ingleses, que estuvieron muy brillantes y se entrelazaron muy bien, teniendo como figuras al mejor futbolista inglés, Keegan, y al mediocampista Coppel, un auténtico maestro del fútbol.

En la segunda parte, el juego estuvo un poco más nivelado. La gran figura del partido ha sido Zubizarreta, quien al menos hizo doce paradas extraordinarias. Recibió grandes aplausos por parte del público e incluso de algunos jugadores ingleses.

Cuando Rojo se retiró a los cinco minutos de la segunda mitad, todos los presentes en el campo de San Mamés le tributaron un gran aplauso que se convirtió en clamorosa ovación. Con el resultado de empate a uno los 22 jugadores se despidieron de los espectadores en el centro del campo, en medio de una salva de aplausos, intercambiándose las camisetas.

Ha sido una noche memorable, digna de un colofón deportivo para un hombre como Rojo que lleva más de 17 años en el club.

M.C.D.2022

Sólo del 24 al 28 de Marzo

Por muy usado que esté su coche, le damos 60.000 pesetas.

Por lo menos.

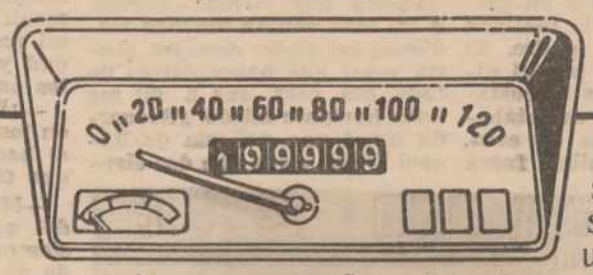

Cualquier marca o modelo.

Por muchos kilómetros o por muchos años que tenga su coche, cualquiera que sea la marca o modelo, si funciona, tráigalo a nuestras instalaciones. Le pagamos un precio mínimo de 60.000 pesetas si usted nos compra un flamante coche nuevo, con amplias facilidades de financiación.

Posibilidad de financiación Seficitroën.

ABRIMOS SABADO Y DOMINGO

Le esperamos
en el Concesionario Oficial
Citroën y Peugeot de Palencia

FELIX DEL PASO SAHAGUN
Mayor Principal, 178. PALENCIA. Poligonillo Ctra. Villalobón, s/n.

Y TODA SU RED DE AGENTES EN AGUILAR DE CAMPOO - CARRION DE LOS CONDES - SALDAÑA - OSORNO - CERVERA DE PISUERGA.

M.C.D.2022

"EL SE HIZO A SI MISMO"

El doctor LUIS RAMON Y CAJAL habla de su padre

Don Santiago Ramón y Cajal con su familia.—(Foto EFE)

● "Los hijos apenas le veíamos"
● "Nunca hablé de medicina con él"
● "Nos infundió un sentido idealista de la vida"

Cuando le llamé para concertar la entrevista, don Luis Ramón y Cajal me había dicho: encantado de charlar un rato con usted, pero a mis noventa años a veces tengo lagunas en la memoria.

Ya en su casa, un hermoso piso, en un hermoso barrio, decorada con muebles de principio de siglo, con muchos cuadros, buenas arañas y sofás tapizados de raso, comprobé que sus noventa años estaban magníficamente llevados. Todavía ágil, de estatura más que mediana, delgado, elegantemente vestido, tiene una conversación fluída, inteligente y con sentido del humor.

No le ha gustado demasiado saltar a los periódicos por un tema de crónica negra, aunque el hecho, me comenta, ha cobrado más importancia de la normal gracias a su nombre y a la coincidencia de que esté dando la televisión una serie sobre la vida de su padre.

—No es cierto que yo sea el único hijo que queda con vida. Mi hermana Pilar, que es dos años mayor que yo, vive también aquí en Madrid. Somos los dos hermanos más jóvenes de los seis que fuimos. Santiago, que fue el mayor, murió joven, como consecuencia de una afección cardíaca, que le hizo pasar toda su juventud prácticamente en una butaca.

UN SER APARTE

—Se dice que convivir con los genios es muy difícil. ¿Cómo era la vida familiar que llevaban?

—Nosotros fuímos una familia feliz, que quizá se caracterizó por nuestro sentido de la independencia y por un enfoque romántico de la vida.

Mi padre era un ser aparte, era un poco como vivir con un dios. Todos nosotros sentíamos hacia él no sólo una gran admiración sino también un gran respeto. Sabíamos que era un ser superior con el que teníamos la suerte de convivir. Pero al que no veíamos con frecuencia. Tenga usted en cuenta que cuando le dieron a mi padre el Premio Nobel yo tendría doce o catorce años.

No es que mi padre no fuera cariñoso, que lo era y mucho sobre todo con los pequeños, con mi hermana Pilar y conmigo. Es que vivía en un mundo aparte. Algunas veces jugaban conmigo al ajedrez o se preocupaba de que yo tomara clases de equitación porque estaba flaco y era necesario fortalecerme, pero no tenía tiempo para dedicárnoslo. El tenía su laboratorio, sus tertulias, sus paseos.

Una teoría de mi padre, que le explica muchas cosas es la de que nadie encuentra nada, nadie descubre nada, si no está preparado para ello.

—¿Cómo eran las relaciones que tenía con su madre?

—Mi madre ha tenido mucho mérito. Mi padre y mi madre vivían el uno para el otro, primero para él la mujer y después los hijos. Aparte de su trabajo que era lo más importante en su vida.

Mi padre fue un ser superior, pero mi madre era más humana, hizo en la vida el doble papel de padre y de madre. Yo, sintiéndome muy orgulloso de mi padre, sintiendo por él no sólo cariño, sino también un profundo respeto, como lo sentían todos mis hermanos, creo que he sido mejor con mis hijos, porque soy amigo de mis hijos. Una cosa curiosa de mi padre era el enorme cariño que sentía por sus hermanas. Viajaba mucho con mi madre y con ellas, pero nunca se llevaba a ningún hijo.

CATEDRA Y LABORATORIO

—Su padre hizo muchos descubrimientos y dejó el camino abierto para otros muchos; sin embargo, nunca patentó ninguno de ellos. ¿Quién llevaba la administración en su casa?

—Naturalmente mi madre. Era ella la que se ocupaba de que sus libros, magníficamente editados por él mismo, en papel couché y llenos de grabados, se vendieran a un precio más ajustado a la realidad del que fijaba mi padre. El nunca se preocupó por el dinero, y sin embargo le gustaba vivir bien. Nos cambiábamos constantemente de casa, no porque la familia fuera cada vez un poco mayor, sino porque los libros crecían y acababan invadiendo todo. Pudo hacer mucho dinero con la clínica hospitalaria, pero sólo le interesaba su cátedra de Anatomía e Histología Patológica y su laboratorio, y no patentó como usted dice, ninguno de sus inventos.

Por ejemplo, la vacuna contra el cólera que se aplica actualmente y que se produce a partir de microbios muertos por el calor, es la que inventó mi padre. Claro que él decía que «no había que fiarse mucho», que eran más importantes en estos casos las medidas higiénicas preventivas —nada de agua sin hervir ni de frutas y verduras crudas—, que la propia vacuna.

—¿Cuáles son las características que usted cree haber heredado de su padre?

—Pienso que la tenacidad y la sencillez, además de un espíritu curioso. Mi padre tenía éste muy desarrollado. Era enormemente aficionado a la llamada hoy ciencia - ficción. A mi casa venían muchas mediums, mi padre siempre quería saber qué había detrás de todo eso, cosa que a mí me daba bastante miedo. ¿Recuerda usted una película de Raquel Welch en la que dos científicos logran introducirse en el cerebro haciéndose minúsculos para descubrir el sueño, qué es lo que lo produce, cuál es su función, qué está todavía por descubrir? Eso lo había escrito mi padre en 1912 en uno de sus «Cuentos de vacaciones». Desgraciadamente la guerra hizo que ese manuscrito se perdiera.

El Dr. D. Luis Ramón y Cajal con su hijo. Al fondo, un retrato de don Santiago Ramón y Cajal.—(Foto EFE)

CUATRO GENERACIONES DE MEDICOS

—Usted forma la tercera generación que se ha dedicado a la Medicina. ¿Fue su padre la persona que más influyó para que siguiera sus pasos?

—No, y nunca pensé que pudiera estudiar otra cosa que Medicina. Sin embargo nunca me hizo sobre ello la menor indicación. Es más; cuando acababa de terminar la carrera, mi padre me preguntó que si empezaba la Universidad y en qué Facultad me iba a matricular. Jamás he hablado de medicina con él; por otro lado mi padre tenía una especialidad y yo otra, me dediqué a los análisis clínicos.

—¿Le abrió muchas puertas en los comienzos de su carrera el hecho de llevar el apellido que tiene?

—Me siento muy orgulloso del apellido que llevo, pero, siempre, el tener un nombre de un padre de esta categoría es para mí como una losa sepulcral. No me ha servido de nada mi apellido. Mas bien ha sido contraproducente para mi carrera y para las oposiciones.

Durante todos los años de Universidad nadie lo sabía, porque entonces el apellido no estaba unido, me llamaba Ramón Fañanas; el Ramón es un apellido bastante común. Y yo nunca dije quién era mi padre. Estuve trabajando cinco años con Marañón: nunca me conoció como hijo de mi padre.

Cuando terminé mi carrera, mi primer proyecto fue irme a ejercer la medicina a un pueblo. Pero a los pocos meses gané las oposiciones a Sanidad Nacional.

UN SENTIDO IDEALISTA DE LA VIDA

Mi padre era entonces el presidente de la Junta de Ampliación de Estudios y ni a mí ni a mi hermano Jorge nos ofrecieron ninguna beca. Yo pasé por entonces consulta de piel en el Puente de Vallecas porque mi madre, al acabar la guerra, me había retirado la subvención que me daba mientras estaba estudiándola. Todo esto que le estoy contando no significa que mi padre no sintiera ternura por nosotros. Simplemente él se había hecho a sí mismo y pensaba que nosotros hiciésemos lo mismo. Todos hemos compren-

(Continúa en la pág. siguiente)

M.C.D.2022

NECESITANDO UNA REFORMA URGENTE...

LA SEGURIDAD SOCIAL Y SUS CIFRAS

- **LOS MOROSOS DEBEN 400.000 MILLONES DE PESETAS**
- **La diferente financiación entre España y otros países europeos**
- **ENORME CARGA DE LAS PENSIONES Y EL DESEMPLEO**

Los morosos de la Seguridad Social superan en deudas los cuatrociento mil millones de pesetas, cantidad que por dar un ejemplo es parecida a la que se gastó todo el año 1982 en atender a los desempleados. Esto dicen los teletipos de las agencias lo cual por añadidura indica que la reforma de la Seguridad Social no supera la fase de estudio ni alcanza por ahora el trasluz.

Los miembros de la Comisión tripartita CC. OO., UGT y CEOE no han llegado, tras meses de estudio, a un acuerdo mínimo. Y las conclusiones de la que presidía el profesor Fuentes Quintana no prosperan. En la CEOE se acentúa la tesis de que los costes de producción están siendo afectados por una carga excesiva de las cotizaciones y el ministro de Trabajo, Sanidad y Seguridad Social Santiago Rodríguez de Miranda trata de evitar que las empresas utilicen la Seguridad Social como fuente de financiación para otras necesidades.

La Seguridad Social en crisis

Parece que, al igual que en otros países, la Seguridad Social pasa por graves momentos y que el proyecto del Gobierno es conseguir que la aportación del Estado aumente a un ritmo del dos por ciento anual hasta situarse en el año 1985 en el 23 por ciento del total de financiación necesaria.

Con datos publicados en el número 8 de «Papeles de Economía», editado por el Fondo para la Investigación de la estructura de la financiación de la Seguridad Social de España en comparación con la de la Comunidad Económica Europea son importantes.

En España el 71 por ciento de la financiación corresponde a las empresas en tanto que en la CEE se sitúa esta financiación empresarial en el 38'5. La administración pública en cambio contribuye a la financiación de la Seguridad Social en los países de la CEE con el 35'5 por ciento en tanto que en España alcanza un 10 por ciento del total en 1980, después de haberse sextuplicado en los últimos cinco años. La aportación de los trabajadores en España, un sexto del total, es equivalente a la media de la Comunidad Económica Europea.

Santiago Rodríguez de Miranda: «La liquidación de la Seguridad Social como servicio público es pura especulación» (Foto EFE)

Si la comparación la situamos en porcentajes del Producto Bruto las distancias van del 10'1 en España al 23'8 en los países de la Comunidad si bien es conveniente no exagerar la incidencia global de la Seguridad Social dentro del PIB, ya que se trata de una empresa que gasta anualmente tres billones de pesetas.

PENSIONES

El capítulo correspondiente a pensiones consume la mayor parte del presupuesto de la Seguridad Social en casi todos los países europeos excepto en Dinamarca, Irlanda, Italia y Holanda en los que algunos años, 1975, por ejemplo, las prestaciones por enfermedad superan a las pensiones. A considerable distancia se sitúan las prestaciones de protección a la familia y al desempleo si bien en España este último ha tenido un rápido crecimiento tanto que no sólo se equipara con iguales prestaciones a la Europa de los diez, sino que desde 1978 llegan netamente a rebasarlas.

Al hilo del enfrentamiento dialéctico entre los representantes de la CEOE y el profesor Fuentes Quintana que en las últimas jornadas atenciones más urgentes han relegado a un segundo plano, son muchos los que se han preguntado si la CEOE pretende privatizar la Seguridad Social y su liquidación como servicio público a lo cual el ministro Rodríguez de Miranda responde que es una pura especulación.

De lo que se trata con la reforma que estudia el equipo de Fuentes Quintana es de evitar que esta gran empresa de la Seguridad Social caiga en las áreas del despilfarro, de los desajustes y la ineficacia Por otra parte es evidente —como bien dice Rafael S. Ortiz Calzadilla, profesor de Hacienda Pública y Derecho Fiscal de la Universidad Complutense— que si los costes de la Seguridad Social suponen hoy en día un elemento negativo en la política de fomento de empleo pensar en una proliferación o incremento de las instituciones privadas que complemente a la Seguridad Social es una utopía.

En un reciente coloquio el director del Instituto Nacional de la Seguridad Social Sánchez Bernal ha confesado la necesidad de mejorar y racionalizar este servicio. En el mes de diciembre de 1981 se contabiliza un censo de 1.106.402 pensionistas por invalidez y 2.261.999 pensionistas jubilados. La pensión media es de 17.544 pesetas que está siendo aumentada en un diez por ciento.

En este mismo coloquio el profesor Juan Velarde manifestó que volver a un sistema de capitalización de la Seguridad Social es inviable en una estructura socialeconómica de corte occidental y europeo.

Por Orestes SERRANO

(Servicios Especiales EFE)

CONVIVIR. ALGO MAS QUE VIVIR

El doctor LUIS RAMON Y CAJAL

(Viene de la pág. anterior)

dido muy bien esta actitud de mi padre.

Pudo hacer una fortuna y no la hizo, hizo simplemente una pequeña fortuna. Y en eso, como en la educación, nos hemos identificado con él todos los hijos. Quizá lo que nos ha dejado ha sido un sentido idealista de la vida.

—La escuela que formó su padre no ha tenido entidad propia ni es conocida en España. ¿A qué se debe esto?

—Creo que sufrió mucho durante la Guerra Civil. Mi padre era un liberal que había escrito muchísimos artículos en distintos periódicos, artículos políticos porque le preocupaba mucho España. No era absolutamente ajeno a la política. Muchos de sus discípulos compartían sus ideas. Así que tuvieron que salir de España; unos se fueron a Méjico y a Argentina, otros se quedaron en Europa. Por eso ha habido tantos años en el que el nombre de mi padre dejó de «sonar», si bien hicieron alguna película sobre él. Sin embargo sus libros siempre se han vendido, tienen actualidad y siguen interesando siempre.

Por María Luisa LUACES

(Servicios Especiales EFE)

LOS NUEVOS SEAT.

En Bavaria, no hay problemas de espacio.

Panda *bavaria*

Amigo para todo.

320.000 pts. F.E.

En el nuevo Seat Panda Bavaria, usted tiene un amigo para todo. Con espacio para todo. Adaptable a lo que usted necesite. De 272 dm³ a 1.088 dm³ de espacio útil. Para llevar cómodamente a la familia. O para cargar lo que usted tenga que cargar.

En amigos así, siempre se puede confiar.

Gama Panda: Panda Marbella, Panda Montaña, Panda Bavaria.

SEAT

Cuidamos de su coche. Cuidamos de usted.

M.C.D.2022

SALON DEL AUTOMOVIL DE GINEBRA

EL AÑO DEL TURBOCOMPRESOR

Puede resultar sorprendente que Suiza, país que aunque posea un elevado índice de vehículos por mil habitantes, no puede lógicamente —dada su escasa población—, ser clasificada como paraíso de las ventas, posea sin embargo uno de los Salones del Automóvil más importante del mundo, el de Ginebra, que anualmente exhibe en sus instalaciones lo más importante de la producción automovilística mundial y las novedades más esperadas.

La tradición de Ginebra como sede, durante unos días al año, de la capitalidad de la industria automovilística, se remonta ya a más de medio siglo, pero no es sólo eso lo importante, sino el hecho de que año tras año el Salón de Ginebra no defrauda las expectativas de los visitantes. Y es que este Salón, más que una muestra comercial —en la que el balance final de ventas debe ser positivo—, es un acontecimiento de prestigio, o de «marketing» internacional. Por poca que sea la cuota de ventas de una marca importante en Suiza, su presencia en Ginebra es obligada.

Este año el Salón ha cambiado su clásico emplazamiento por unas nuevas instalaciones que ofrecen casi un cuarenta por ciento más de superficie; en sus numerosos «stands» el visitante encuentra no sólo las novedades más atrayentes, que van a comercializarse de inmediato, sino también amplias secciones dedicadas a las motocicletas, los accesorios y, tal vez lo más llamativo, los nuevos diseños y maquetas de esos seres casi míticos: los carroceros.

Precisamente dentro de este sector hay que citar la presencia de un prototipo de General Motors, el Opel Corsa Spyder que, para nosotros, tenía el singular interés de estar basado en el modelo Opel que General Motors fabricará en España. Lo curioso es que este Opel que iba a llamarse «Junior» en un principio, será bautizado precisamente con el nombre de este singular deportivo que allí hemos visto. Lógicamente, si se exceptúa la base mecánica, pocos puntos de contacto guarda este sofisticado prototipo —en el que destaca la originalidad de su línea y la peculiar construcción de su carrocería a partir de elementos modulares—, con el polivalente de gran serie que este mismo año veremos por nuestras carreteras.

Otro de los puntos de atracción de los visitantes eran los «stands» de las marcas japonesas, sobre todo por el excelente diseño de los mismos, que demuestra una vez más cómo los nipones están dispuestos a defender contra viento y marea su creciente implantación en Europa. Dentro de las relativamente escasas novedades que este país presentaba hay que destacar toda una nueva gama del Datsun Sunny con tracción delantera; Mitsubishi presentaba el modelo «Starion», un interesante «dos litros» con turbo compresor.

Entre las novedades europeas más esperadas destacaba la versión familiar del Peugeot 505, tanto como mecánica Diesel como de gasolina; ninguna variación mecánica novedosa en estos coches que, eso sí, resulta verdaderamente familiares, ya que la versión «Familiare» dispone de ocho plazas en sus tres filas de asientos. No parece, en principio, que estos modelos vayan a ser montados en España, por lo que habrá que recurrir a la importación, con el consiguiente encarecimiento del precio.

Como no podía ser menos los turbocompresores han mantenido su creciente aceptación entre los fabricantes, y así, además del Starion, hay que destacar la presencia en el Salón de tres novedades «turbo»: el Volkswagen Golf Turbodiesel, el Audi 80 y un suntuoso Bently Mulsanne, que llamaba fuertemente la atención. La aplicación de un turbocompresor al popular motor Diesel ligero de Volkswagen, los turbodiesel van a aplicarse a toda la gama, y ya se ha empezado con la serie 80 de Audi —marca filial de VW, como es sabido—, que también se exhibía como primicia mundial. Por último la curiosa novedad del Bentley Mulsanne, automóvil lujoso, en la línea de Rolls Royce, que dotado de sobrealimentación por turbocompresor, anuncia unas prestaciones deportivas, poco propias para un coche de primer ministro: baste decir que la potencia estimada de esta berlina podría situarse casi en los trescientos caballos, lo que permitiría una velocidad de casi 220 km/h., a pesar de su peso, que supera los dos mil kilogramos.

Ford
COCHES DE OCASION
GARANTIZADOS

Modelos	Entrada
Seat 127	60.000
Simca 1200	80.000
Fiesta	100.000
Dyane 6	50.000
y más coches desde	30.000

Autopalsa
Ctra. Valladolid, Km. 45 Tf. 770780
PALENCIA

PROBLEMATICO FUTURO

EL PARON DE LAS AUTOPISTAS

Actualmente hay en España (oficialmente se han manejado otras cifras), 1.633 kilómetros de autopistas, más 118 en construcción. De las 432 en proyecto, mejor no hablar, porque su futuro es problemático, dadas las circunstancias.

Se dirá que, en momentos de crisis, no parece recomendable proponer tales obras. Pero habrá que responder que si son necesarias, no habrá más remedio que avanzar en ese terreno.

Aquí, la Administración del Estado ha seguido la vía de la concesión a empresas privadas y conviene recordar los sobrecostos que esta decisión ha llevado consigo para el país. Por el contrario, debería haber prevalecido la tesis de autopistas libres, financiadas por una tase de infraestructura a cargo de los usuarios. Los concesionarios se han quejado de su escasa rentabilidad. Y tienen razón, porque los costos fueron elevados, los peajes resultan excesivamente caros, el automovilista se retrae.

La autopista de peaje, privada ha salido necesariamente cara, por los gastos de inversión y de personal que conllevan, con la superestructura clásica de las entidades anónimas. Este gasto superior se ha estimado en un 15 por ciento. Por otra parte, según los expertos, nuestras autopisas de peaje adolecen de un exceso de infraestructura «exageradas en firmes dimensiones, áreas de servicio, arcenes, etc), para la densidad real del tráfico. Se podrían haber construido autopistas, menos costosas, aprovechando al máximo la red existente. Precisamente por seguir otros trazados, el Estado se ve en la necesidad (otra cuestión es que lo haga) de un gasto público superfluo, al tener que mantener en perfectas condiciones la red libre estatal. No cabe duda de que una de los dos vías sobra. Y no entramos en los beneficios fiscales u otros económicos financieros que, generoso, concedió el Estado a los constructores.

Hay que activar la construcción de autopistas, por supuesto libres, como servicio público. A la larga, siempre serán más rentables, si se estudian las necesidades estrictas del país. Por lo demás, el capítulo de ingresos del Estado generados por el automóvil (unos 450.000 millones de pesetas en 1981) bien justificarían ese tipo de realizaciones.

NO SE DEJE ROBAR LA GASOLINA

Con el paso de los años determinados artículos que nunca tuvieron interés para los amigos de lo ajeno, se han convertido en objeto predilecto de robos y sustracciones: éste es el caso de la gasolina, cada día más cara y siempre difícil de guardar en casa.

Lógicamente, hace diez años los fabricantes de automóviles no ponían especial interés, a la hora de diseñar sus modelos, en dotarlos de elementos de seguridad que protegieran el depósito de combustible de los posibles rateros. Pero, afortunadamente, las cosas están cambiando.

Si muchos conductores, preocupados por el elevado precio del combustible, buscan sistemas para que sus vehículos consuman menos e, incuso modifican su forma de conducir, haciéndola menos brillante, es hora ya de erradicar esa otra manera de consumir gasolina.

En general es más fácil acceder al depósito de gasolina si la boca de llenado de éste tiene la única protección de una tapa dotada de un pequeño pestillo; éstos suelen ser bastante débiles y es fácil hacerlos saltar. Para evitar este riesgo debemos reforzar la cerradura de la tapa a base de utilizar una pletina metálica más fuerte.

Sin embargo, lo más corriente en los automóviles actuales es que el tapón de llenado de combustible sobresalga directamente de la carrocería; este tapón suele estar dotado de cerradura y si no lo está es una auténica locura no sustituirlo por otro que la lleve. Estas cerraduras exteriores están sometidas a la acción de la humedad y del polvo, por lo que conviene comprobar periódicamente su buen funcionamiento y perfecto ajuste, comprobando tanto la válvula de presión como el muelle.

Al abrir o cerrar estos tapones hay que poner bastante atención, ya que resulta fácil dejarlos abiertos inadvertidamente; la cerradura está cerrada si el tapón gira libremente a derecha e izquierda.

De cualquier forma, la manera más segura de evitar que nos «chupen» la gasolina es colocar en el interior de la tubería que une la boca de llenado con el depósito un dispositivo en forma de colador que permite el paso de la gasolina hacia el depósito, pero impide que alguien pueda introducir un tubo para succionarla. Este accesorio puede adquirirse en cualquier comercio especializado, aunque algunos de los nuevos modelos que existen en nuestro mercado lo llevan ya incorporado de origen.

EN DUEÑAS (Palencia)
VENTA DE PISOS TERMINADOS

PROTECCION OFICIAL. Grupo I. Expdte. P. G. I. 47/79
Emplazamiento: Confluencia calle Capitán Lobo y Avenida Abilio Calderón.
Fecha Calificación Definitiva: 30-9-81.
Precio: Fijo, incluída plaza de garaje
Póliza Seguros: Cía. Crédito y Caución con el número 65.716.

EXCELENTES CALIDADES
FACILIDADES DE PAGO

INFORMACION Y VENTA:
Constructora de Dueñas, S. A.
DUEÑAS: Calle Obispo Rubín, núm. 2. Teléfono 78-00-78
PALENCIA: Manuel Rivera, núm. 1, entreplanta.
Teléfonos: 72-85-00 y 72-85-04

M.C.D.2022

TALBOT SAMBA ¡MENUDO COCHE!

YOUNG & RUBICAM

El SAMBA es un coche pensado para Vd. y para lo que Vd. necesita.
Con un gran motor de aleación ligera y árbol de levas en cabeza con 1.124 c.c. y 58 C.V. de potencia, capaz de superar con toda seguridad los 150 Km/h. **¡Menudas prestaciones!**

Ideal para circular por ciudad por su facilidad de maniobra.
El Talbot SAMBA aparca donde otros no pueden. Pequeño por fuera. Amplio y confortable por dentro.
Sus asientos delanteros regulables con memoria, hacen muy fácil el acceso a sus plazas traseras. **¡Menuda comodidad!**

Su maletero es ampliable hasta 610 dm^3. Para que cargar con todo no sea una carga. **¡Menuda capacidad!**

Un coche del que nunca hablará de lo que le gasta, sino de lo que le ahorra.
El SAMBA GL, con **cinco velocidades,** consume 5,3 l. a los 100 Km. a 90 Km/h. (Normas europeas A-70) y el SAMBA LS utiliza gasolina normal. La menos cara. **¡Menuda economía!**

Brillante, potente, económico, divertido y seguro.
TALBOT SAMBA. ¡MENUDO COCHE!

Utilizamos sólo lubricantes CEPSA

M.C.D.2022

JUICIO DEL 23-F

EL CAPITAN BATISTA NO CONOCIA NI LA OPERACION DE TOMA DEL CONGRESO

"ANTES DE SER PROCESADO, ESTUVE EN FRANCIA Y PUDE HABERME QUEDADO"

Madrid, 24 (Efe). — La segunda parte de la sesión de ayer mañana han sido interrogados los capitanes Acera y Batista.

El capitán Francisco Acera Martín, a preguntas del fiscal, refirió las "órdenes del teniente general Miláns del Bosch de acabar el servicio"; el comentario del capitán Gil Sánchez Valiente, en las inmediaciones del Congreso, en el sentido de que no se sabía bien lo que ocurría; y que al abandonar el Congreso se traslada a la Dirección General de la Guardia Civil en el mismo coche que el teniente coronel Tejero, a quien dice oirle comentar: "No se me olvidará que hace dos días he estado con Armada en Juan Gris".

Preguntado por su defensor, Dimas Sanz López, el capitán Acera expresa las dudas que él sintió sobre la legalidad del servicio, "entre la cobardía y la temeridad", afirmando que optó por la segunda, ya que a partir de la visita del coronel Alcalá Galiano tuvo el convencimiento de que estaba obedeciendo órdenes militares superiores.

A preguntas de Salvador Escandell, el procesado dijo que no presenció la conversación telefónica entre los tenientes coroneles Tejero y Más.

Ramón Hermosilla preguntó por qué no había declarado ante el juez todo lo que acababa de manifestar ante la sala. El capitán Acera dijo que en la primera declaración se le hicieron pocas preguntas: "Esa declaración se celebró a las dos y media de la madrugada, quise extenderme pero el juez me dijo que tendría oportunidad de hacerlo en sucesivas declaraciones".

El letrado preguntó por qué no lo hizo en la indagatoria y el procesado contestó que era domingo y que le dijeron que lo que quisiera prolongar tendría ocasión de hacerlo más adelante. Ramón Hermosilla preguntó por qué no se aludía a nada de lo aquí declarado en el recurso de reforma. El capitán Acera dijo que eso lo había hecho su abogado.

Pedro Martín Fernández preguntó si había tenido conocimiento de los asesinatos del lunes y el declarante contestó afirmativamente. El presidente dijo: «Esta tristísima noticia nos afecta a todos los españoles, empezando por los que estamos sentados en esta mesa". Añadió que también le afectaba a él personalmente y ordenó que no constara en acta, a la que el letrado dijo que precisamente esa era su intención.

Seguidamente interrogaron los defensores Caballero Montes, de Meer (preguntó por el rumor de que alguien hubiera ofrecido dinero para matar a Tejero), Joaquín Esquivel (a quien dijo que no se había sentido coartado al ser interrogado por el juez pero que no había expresado todo lo que quería y que no aludió a Gómez Iglesias porque no fue preguntado y no quería implicarle), Liñan Lechuga, Hernández Griño (a preguntas del cual dijo ser director de personal de alta empresa) y Novalvos.

INTERROGATORIO DEL CAPITAN BATISTA GONZALEZ

las 13,31 comenzó el interrogatorio del capitán de Artillería Juan Batista González, del Estado Mayor de la División Acorazada, para quien el fiscal togado pide la pena de seis años de prisión por el delito de rebelión militar.

El fiscal preguntó si conocía personalmente al teniente coronel Tejero, la operación de toma del Congreso y si había participado en la misma. El declarante dijo que no.

Después refirió la reunión celebrada en la DAC el día de autos y afirmó que las órdenes allí dadas procedían del general Juste, si bien reconoció que fueron "órdenes totalmente improvisadas".

El fiscal preguntó si aprovechó alguna otra operación o se actualizó alguna otra cosa. El capitán Batista dijo que podía haber una ...se en la operación Diana.

Terminó diciendo que, junto con el comandante Pardo, había escrito las órdenes y que en la reunión no oyó a nadie decir que se contrastara la información recibida con el capitán general de Madrid.

El interrogatorio del capitán Juan Batista González terminó a las seis menos cuarto de la tarde, una vez que le fueron formuladas preguntas por el fiscal togado y siete defensores.

PRESENCIA EN "LA VOZ DE MADRID"

Fue preguntado por su presencia en "La Voz de Madrid" en dos ocasiones el día de autos. Dijo que la primera vez fue con la misión de ocuparla y actuar según las órdenes que fuera recibiendo, y la segunda con la única misión de recoger información y transmitirla a la DAC.

En ambos cosas dice que obedeció órdenes del mando y que no coaccionó a nadie ni modificó la programación prevista. Cuando llegó el capitán Dusmet portando un manifiesto o comunicado de los ocupantes del Congreso, el declarante dice que decidió internamente no difundirlo porque ya conocía el mensaje de Su Majestad.

Añade que se ofreció para realizar esta misión en la emisora porque era amigo del jefe de programación, Alvarez del Castillo, con quien se había relacionado por su anterior destino en la Oficina de Información, Difusión y Relaciones Públicas de la Defensa (OIDREP).

A preguntas de su defensor, José Zugasti Pellejero, el capitán Batista dijo ser autor de un libro recientemente publicado sobre terrorismo bajo el título "La antítesis de la paz». El letrado indicó el lugar donde se vende y a qué precio, momento en el que el presidente dijo: "señor letrado, el precio del libro no nos interesa".

«PUDE QUEDARME EN FRANCIA COMO OTROS"

Al referirse a los hechos en la DAC, el capitán Batista dijo que el general Juste mantuvo el pleno mando de la misma. Preguntado por su defensor, dijo haber estado en Francia antes de ser procesado: «No llevé ninguna maleta, sino que fui a Lourdes». El presidente dijo que no admitía ninguna ironía más. El letrado preguntó si se pudo quedar en Francia y el acusado contestó afirmativamente: "Como otros lo han hecho".

Ramón Hermosilla preguntó por qué en sus tres primeras declaraciones no había hecho mención alguna a los generales Miláns y Armada. El capitán Batista contestó: "No se me preguntó y, en consecuencia, no lo dije".

Después fue preguntado por los letrados Quintana, De Miguel, Labernia (a quien dijo que, en la reunión del día 25 en la DAC, Juste se hizo personalmente esponsable de todas las órdenes que se habían dado), Gómez García y Hernández Griño.

SEGUN EL MINISTRO JOSE LUIS ALVAREZ

La agricultura es el tema más complicado en las relaciones España-CEE

SOBRE TODO EN PRODUCTOS COMO EL VINO, EL ACEITE Y HORTOFRUTICOLAS

Palma de Mallorca, 24 (Efe). — La agricultura es el tema más complicado en las relaciones entre España y la Comunidad Económica Europea, dijo ayer en Palma de Mallorca José Luis Alvarez, ministro de Agricultura, Pesca y Alimentación.

Tras asistir a la inauguración de las jornadas del Consejo de Europa para analizar los problemas de la agricultura mediterránea el ministro dijo a los periodistas:

«El que parlamentarios de 21 países europeos se reúnan en jornadas como éstas supone un medio muy eficaz para que empiecen a comprender los problemas y se puedan resolver las diferencias".

José Luis Alvarez señaló que estas reuniones no tienen carácter ejecutivo «sino que son un contacto entre expertos para analizar problemas comunes, y no para resolver esos problemas".

El ministro resaltó después que en las relaciones de España con los países de la Comunidad Económica Europea "el tema más complicado es el agrícola, sobre todo con respecto a tres productos, el vino, el aceite y los productos hortofrutícolas".

José Luis Alvarez dijo también que debe haber solidaridad entre los pueblos europeos respecto a la agricultura mediterránea y resaltó:

"La agricultura centroeuropea necesita una serie de productos típicos de la agricultura mediterránea, como los cítricos, cultivos intesivos, vinos y aceites".

NO HAY QUE ACOSTUMBRARSE A LAS SUBVENCIONES

Sobre la política de subvenciones a la agricultura, el ministro resaltó los 7.000 millones de pesetas concedidos a causa de la sequía, y añadió:

"Creo que el ideal no son las subvenciones, sino los apoyos, las ayudas. Porque las empresas, sean agrarias o industriales, hay que apoyarlas en momentos de difícil coyuntura".

En opinión del ministro, las empresas no pueden acostumbrarse a las subvenciones "porque eso no se puede mantener, ya que sería apoyar una economía ficticia".

Respecto al mercado de aceites, el ministro dijo que en España se produce anualmente 400.000 toneladas de aceite de oliva y se consumen 700.000 toneladas de otros aceites en general.

El ministro matizó que "no se puede obligar a consumir sólo aceite de oliva, como pretenden ciertos olivareros, porque hay aceites de oliva, como el de girasol, que tienen un precio más bajo.

"Hay que hacer un mercado de aceite de oliva y otro mercado de aceite de semillas, y coordinar los dos", dijo.

"Eso da lugar, añadió José Luis Alvarez, a dos circuitos mercantiles distintos y a dos demandas diferentes, y a que en España se haya fijado una subvención para el aceite de oliva de 11 pesetas por litro, con el fin de compensar a los olivareros".

El ministro dijo también que la reestructuración del olivar dará comienzo el próximo mes de abril, con dos objetivos principales: que los olivares productivos rindan más, y que se eliminen los olivares marginales. Esto evitará que se produzca muy caro que tenga que ser subvencionado".

EN LA BAÑEZA

Gritos contra ETA, en el entierro del policía asesinado en Sestao

La Bañeza (León), 23. (Efe).— «Es imposible soportar sin fe momentos como éste, en el que el hombre se vuelve bestia contra el hombre», ha dicho el vicario general de la diócesis de Astorga, Marcos Lobato, durante el sepelio de los restos mortales del policía Agustín Martínez Lobato, asesinado ayer en Sestao.

El cadáver llegó a La Bañeza alrededor de las cinco de ayer tarde, en un furgón procedente de Sestao. En los salones del Ayuntamiento se instaló una capilla ardiente y dos horas después se procedió al entierro.

Al salir el féretro del edificio municipal, prorrumpieron en aplausos unas siete mil personas que se habían congregado en la Plaza Mayor. Varios grupos lanzaron gritos «muerte a ETA».

Después, en silencio, el féretro llegó al cementerio parroquial de El Salvador, donde se efectuó la inhumación del cadáver.

La ceremonia fue oficiada por el vicario general de la diócesis astorgana, en presencia de los familiares del asesinado policía, de diversas autoridades y de gran número de personas que se congregaron en los alrededores.

Entre las autoridades presentes se encontraban el gobernador civil de León, que ostentaba la representación del director de la Seguridad del Estado; el titular de la Corporación Provincial, el gobernador militar de León, general jefe de Zona de la Guardia Civil y otros altos cargos civiles y militares.

EN MADRID, Y PRESIDIDA POR LA MINISTRA DE CULTURA

Conferencia Internacional de la Familia

ASISTEN REPRESENTANTES DE 51 PAISES

Madrid, 24 (Efe). — La ministra de Cultura Soledad Becerril, presidió ayer en Madrid la apertura de la Conferencia Internacional de la Familia, a la que asisten un millar de congresistas de 51 países, representando a 200 millones de familias.

«Aunque prestaré mi apoyo a la tarea —ha dicho Soledad Becerril— para que los poderes públicos procuren la protección de la familia quiero destacar que el papel de la familia en la sociedad no será otro sino el que la propia sociedad le atribuya".

"Quiero decir —ha añadido— que el protagonismo activo en la protección, en la preservación, en la defensa y en el arraigo de la institución familiar corresponde a la propia sociedad, siendo labor de los poderes públicos el de apoyo en respuesta a esta demanda social".

El presidente de la Confederación Española de padres de familia, Luis Alberto Petit, en su intervención inicial, ha afirmado que "la familia es una palabra que sigue cautivando el interés de la mayoría de los ciudadanos del mundo. Por eso es posible la esperanza".

Seguidamente se ha referido a la manipulación de la familia en el mundo actual que tiende a "convertir a la familia en un campo de batalla entre progresistas y conservadores".

LA FAMILIA, POR ENCIMA DE RELIGIONES Y CREDOS POLITICOS

Tras señalar la necesidad de tratar los temas familiares por encima de juridicismo y sociologías para situarlos en el terreno de la ética, el profesor Petit ha pedido que se tenga en cuenta la declaración de dos derechos del hombre cuando se refiere a la acción protectora del Estado sobre la familia como célula básica de la sociedad.

Ha concluido diciendo que lo importante "no es tanto el cambio de las estructuras, sino el cambio de las personas. La solución está en que los grupos sociales intermedios y la familia en particular afronten su propia responsabilidad".

Ha intervenido seguidamente el presidente de la delegación de la India quien ha expuesto cómo "la familia es el origen de la vida" y realiza las "funciones que perpetúan la existencia de esa sociedad".

En una rueda de prensa celebrada a primera hora de la tarde Luis Alberto Petit manifestó, aludiendo a la universalidad y variedad de los asistentes a la conferencia, que "hay problemas de la familia en los que podemos ponernos de acuerdo todos los hombres, por encima de religiones o credos políticos. El trabajo que realizamos puede ser útil para todo el mundo ya que hay puntos comunes en los que todos coincidimos".

La jornada terminó con la presentación de un panel internacional de personalidades que han expuesto el concepto de la familia en las diversas culturas, con objeto de llegar a una concepción universal del tema.

M.C.D.2022

Juicio del 23-F.-Sesión de la mañana

CAPITAN PEREZ: "CREI EN LA LEGITIMIDAD DE LA OPERACION"

"TEJERO COMENTO QUE ARMADA LE HABIA DADO LA ORDEN DEL ASALTO"

Madrid, 24 (Efe). — El capitán de la Guardia Civil Juan Pérez de la Lastra-Tormo ha sido interrogado esta mañana en la vigesimoprimera jornada del juicio por los hechos del 23 de febrero de 1981.

Dicho procesado, para quien el fiscal togado solicitó en el escrito de acusación la pena de seis años de prisión, estaba destinado en la Academia de Tráfico, aunque desde diciembre de 1980 realizaba el curso de ascenso a jefe. Tiene 42 años e ingresó en la Guardia Civil a los 18.

"CREI EN LA LEGITIMIDAD DE LA OPERACION"

El fiscal togado preguntó por su participación en los hechos y el procesado ha dicho que se subió al autobus del capitán Acera por decisión propia: "Consideré la bondad y legitimidad del motivo y me presté a ayudar en lo que hiciera falta".

Presenció, fuera del Congreso la llegada del general Aramburu, acompañado por sus ayudante y escoltas. El comandante Ostos le dijo: "Juanito, ayúdame a subir a los guardias a los autobuses orden que el declarante dice que cumplió inmediatamente y se marcharon dos autobuses con guardias hacia el Parque de Automovilismo.

Preguntado si tenía conocimiento de lo que ocurría, dijo: "Claro, allí, aquella noche, vi muy poquitas cosas". Añadió más adelante que cuando oyó por la radio el mensaje de Su Majestad se marchó a su casa. Después volvió al hotel Palace y vio a un guardia civil del CESID. De la Rosa (actualmente detenido como presunto autor de tráfico de armas en la prisión militar de Alcalá).

"TEJERO COMENTO QUE ARMADA LE HABIA DADO LA ORDEN"

También refirió al fiscal togado que Tejero comentó al salir del Congreso que el general Armada le había dado orden, en la reunión de la calle Juan Gris, de entrar en el Congreso.

A preguntas de su defensor, el capitán de la Guardia Civil Miguel Caballero Montes, el declarante dijo que no se le ordenó abandonar el lugar. Hermosilla preguntó por qué no había aludido al general Armada en sus anteriores declaraciones y contestó que no dio importancia al comentario de Tejero.

Entre otros defensores, interrogó Fernández Griño en el sentido de si alguno de los dos generales que recibieron orden de detener a un capitán general había obedecido esa orden y si estaban procesados. Pérez de la Lastra contestó que no.

"El PSOE prefiere pactar antes por su derecha que por su izquierda"

Declaraciones de JOAQUIN ALMUNIA

Madrid, 24 (Efe). — "Es imposible erradicar el paro en el plazo de cuatro años", ha manifestado el responsable del Area de Estudios y Programas del PSOE, Joaquín Almunia, en una entrevista concedida a "Efe", en la que ha abordado los principales capítulos de la política económica del partido socialista.

"No hay nadie capaz de comprometerse —dijo Almunia— a eliminar el paro en un plazo fijo. Sería un éxito importante —añadió— que en el primer año de aplicación de un programa como el nuestro se lograra frenar el desempleo y crear puestos de trabajo".

"Los ataques de que estamos siendo objeto —afirmó— responden más a los intereses personales de algunos dirigentes empresariales, que pueden considerar que una victoria socialista supone un fracaso en su gestión personal, pero en absoluto responde a una opinión generalizada de los empresarios".

"Es cierto —dijo— que vamos a nacionalizar, por ejemplo la red de alta tensión, pero esto no significa que las nacionalizaciones sean un aspecto clave de nuestro programa". Hecho que, según Almunia, no implica renunciar a un mayor control social de la economía, "por medio de la mejora del sector público empresarial, de la participación negociada y de la introducción de elementos de planificación".

Más adelante, Almunia se pronunció sobre el problema agrario en Andalucía. "Hace falta —dijo— una **voluntad** política para aplicar la ley de Fincas Manifiestamente Mejorables.

En cuanto a los posibles pactos post-electorales, Almunia afirmó que "en la hipótesis de una mayoría minoritaria socialista, el PSOE prefiere pactar antes por su derecha que por su izquierda. No vamos a gobernar con el PCE —añadió— porque estamos convencidos de que el país no puede soportar una bipolarización entre izquierda y derecha".

Reunión de subsecretarios

Acuerdo sobre la finalización de recogida de aceites sospechosos

Madrid, 24 (Efe). La Comisión general de subsecretarios y secretarios de Estado estudia hoy numerosos temas económicos, entre los que destaca un acuerdo sobre finalización de la recogida de aceites sospechosos.

La Comisión se ha reunido a las 10 de la mañana, en el complejo de la Moncloa, bajo la presidencia de su titular, Matías Rodríguez Inciarte.

Según ha sabido "Efe", entre los temas que tratará la Comisión destacan los siguientes:

—Protocolo adicional de pesca con Portugal.

—Proyecto sobre concursos para los beneficios en la Gran Area de Expansión Industrial de Andalucía.

—Proyecto para que la patronal y las centrales sindicales formen parte de la Junta Superior de Precios.

—Emisión de bonos del Instituto de Crédito Oficial.

La Comisión estudiará también un acuerdo sobre el Plan de Electrificación Rural, y un proyecto de real decreto de pensiones por defunción en la Mutualidad de Funcionarios Civiles del Estado (MUFACE).

Asimismo, será estudiado un proyecto sobre la estructura periférica de la Secretaría de Estado para la Información.

INDICIOS DE URANIO EN LA RIOJA Y BURGOS

Logroño, 24. (Efe). — La Empresa Nacional del Uranio ha hallado indicios de la existencia de este mineral en el subsuelo riojano y en términos limitrofes de Burgos.

Las muestras ya han sido remitidas a la central de la empresa en Madrid para su análisis y comprobación de si contienen la suficiente riqueza para su explotación.

También se hacen sondeos similares en el término de Canales de la Sierra y en Monterrubio de la Demanda, este último ya en la provincia de Burgos.

La citada empresa tiene la exclusiva de las explotaciones de uranio, por delegación de la Junta de Energía Nuclear, por tratarse de un elemento de interés nacional.

LOS JUZGADOS DE MADRID, EN PARO

Madrid, 24 (Efe).—Los funcionarios de la Administración de Justicia de Madrid continuarán hoy y mañana el paro total iniciado ayer, «como protesta por los continuados ataques contra la generalidad de estos colectivos, a quienes ante la opinión pública se pretende achacar el deficiente funcionamiento de la Administración de Justicia».

Según una nota facilitada a Efe por un portavoz de los funcionarios, esto se hace «cuando la realidad es bastante distinta, pues todo profesional, abogado o procurador y los ciudadanos que tengan relación con los Juzgados pueden testimoniar quiénes son los funcionarios que les atienden, escuchan y humanamente aconsejan.

La nota señala, por último, que el deseo de los reunidos es la urgente solución de todos los problemas que aquejan a la Administración de Justicia.

El paro afecta a oficales, auxiliares y agentes de los Juzgados de Instrucción y de Primera Instancia, aunque funcionará normalmente durante estos días el Juzgado de Guardia.

†

D. Justo Serrano Chinarro

Falleció en Zaragoza el día 20 de marzo de 1982

Sus hijos José Manuel y María del Carmen, suplican una oración por el eterno descanso de su alma.

Misa, el viernes, día 26, a las siete y media de la tarde, en el templo parroquial de San José Obrero, de Palencia.

†

SEGUNDO ANIVERSARIO DE LA SEÑORA

DOÑA LORENZA ESCUDERO RODRIGUEZ

(Viuda de Espegel)

Que falleció en Palencia el día 25 de marzo de 1980

A los 82 años de edad

Después de recibir los Santos Sacramentos

— D. E. P. —

Sus hijos Angeles, María Dolores y Víctor Martín Escudero; hijos políticos Jesús Palomo Turzo y Francisco Ruiz de Navamuel; nietos, primos y demás familia,

Al recordar tan triste fecha, suplican una oración por su eterno descanso.

Misas de aniversario: Tendrán lugar el jueves, día 25, a las 9'30 de la mañana, en la iglesia parroquial de Sta. Marina; a las 10'30 de la mañana en la capilla de las Madres Nazarenas y a las 8'15 de la tarde en la capilla Residencia de los Padres Jesuitas.

M.C.D.2022

PLENO DEL CONGRESO

APROBO LA PROPOSICION DE LEY SOBRE INTEGRACION SOCIAL DE LOS MINUSVALIDOS

Madrid, 24. (Efe).—El Pleno del Congreso ha aprobado ayer tarde definitivamente, tras su paso por el Senado, la proposición de ley de integración social de los minusválidos.

Tras la votación de las diversas enmiendas introducidas en la Cámara Alta y la aprobación de la citada proposición de ley, intervinieron en explicación de voto el ministro de Trabajo y Seguridad Social, Santiago Rodríguez Miranda y representantes de los diferentes grupos parlamentarios.

El ministro de Trabajo y Seguridad Social manifestó que no ha habido exclusivismo político en la realización de esta ley, que ha contado, dijo, con la participación de todos y que ha intentado llegar al máximo de lo posible.

Rodríguez Miranda añadió que el sistema de medidas que se establece en esta ley representa una mejora notable en la integración social de los minusválido en la sociedad.

De la lectura del texto aprobado hoy, dijo el ministro, se pone de manifiesto la bondad de lo aprobado, quedando patente que la integración social de los minusválidos pasa por una adecuada política de empleo.

El diputado comunista Miguel Núñez señaló en su intervención que la ley aprobada, dado su carácter especial y, por tanto, marginador, no puede responder a las necesidades de los minusválidos, perpetuando el carácter benéfico en las prestaciones y ofreciendo un amparo débil al minusválido.

No obstante, el diputado comunista subrayó que puede ser el punto de partida hacia la inclusión del minusválido en la sociedad, que ha de ser el fin último de esta ley, suponiendo un avance sobre situaciones anteriores.

Por su parte, el socialista Angel Díaz Sol dijo que la aprobación definitiva de esta ley llega demasiado tarde y corre el peligro de quedar en una mera declaración de intenciones.

La ley —afirmó— no es lo satisfactoria que esperábamos, pero puede ser un primer paso hacia la integración social del minusválido.

Por la minoría catalana intervino Ramón Trías Fargas, quien manifestó que la ley aprobada no es un fin en sí misma, sino un principio de esperanza.

Se han apuntado —añadió— muchos de sus defectos, pero es un paso importante para la reinserción de los minusválidos en la sociedad.

El diputado centrista Alfonso Bañón señaló que considera que la ley no es un primer paso, sino que existe la esperanza de que sea un paso definitivo en la inserción social del minusválido.

Por Coalición Democrática intervino Manuel Fraga, quien felicitó al presidente de la comisión que dictaminó la proposición de ley, por haber concluido la andadura de esta ley.

Señaló que no compartía las críticas efectuadas al texto y que cree que el Parlamento ha dado hoy un importante paso adelante que debe continuarse en el futuro.

MODERADA RECUPERACION de la ECONOMIA ESPAÑOLA

SEGUN UN ESTUDIO DEL BANCO DE BILBAO

Barcelona, 24 (Efe). — Al comienzo de 1982, la coyuntura económica española presenta —según indica el avance de la revista «Situación del Banco de Bilbao— algunos síntomas de moderada recuperación que, de confirmarse en los próximos meses, pueden conducir a un crecimiento del P. I. B., en tasa superior al dos por ciento.

Por sectores, el agrario, como consecuencia de la mejor meteorología inicia el año con expectativas más favorables y tendencia a ampliar la superficie sembrada. Asimismo, las expectativas de producción industrial, a tres meses, son crecientes y mejores que un año antes, especialmente en bienes de equipo y consumo.

En el sector de la construcción permanecen las esperanzas de recuperación, aunque de forma menos intensa que lo previsto.

El citado informe finaliza haciendo referencia al problema del paro en España y señala que para enjuiciarlo debidamente hay que tener en cuenta las posibilidades reales de creación de empleo de la economía española.

En este sentido, dice que, aunque la inversión haya mejorado durante el pasado año, todo parece indicar que, por ahora, el mayor incremento de inversión en equipo y maquinaria corresponde a bienes de equipo absoluto y, concretamente, a la sustitución de empleo por equipo más productivo.

CURSO PRACTICO INTENSIVO

CONFECCION DE NOMINAS Y SEGURIDAD SOCIAL

- COTIZACION.- Bases mínimas y máximas. Tope máximo para A.T. y E.P. Cotización mensual.
- INCAPACIDAD LABORAL TRANSITORIA (ILT.) Prestación económica en casos de baja por accidente laboral, enfermedad común, maternidad, etcétera. Forma de hallar el cálculo de la prestación. Cotización en períodos de baja.
- RECIBO DE SALARIOS.- Impreso oficial. Formas de adaptar a la nómina los distintos conceptos salariales, tanto incluídos como excluidos de cotización.
- I.R.P.F.- Tabla actual de retenciones. Aplicación de los porcentajes. Ingresos a Hacienda trimestral y anual.
- LIQUIDACIONES DE SEGURIDAD SOCIAL.- Forma de confeccionar los boletines TC-1 y TC-2. Bonificaciones y boletín TC-2/1.
- VARIOS.- Finiquitos. Cálculo hora extra. Aplicación retroactivos a la nómina. Epígrafe 126. Contabilización de la nómina. Contrato trabajadores desempleados.

Celebración del curso:

PALENCIA: Del 29 de Marzo al 2 de Abril, de 11,30 a 14,00 horas, en los Salones de la Cámara de Comercio, c/República Argentina, 2.

VALLADOLID: Del 29 de Marzo al 2 de Abril, de 18,30 a 21,00 horas, en los Salones de la Cámara de Comercio, Plaza de España, 13-2.

PRECIO DEL CURSO: 15.000 pesetas.

Inscripción, información y reserva de plazas llamando al teléfono 415 09 88 de Bilbao (prefijo 94), hasta las 13,30 horas, o presentándose el día y hora del comienzo del cursillo en los lugares indicados.

RUEDA DE PRENSA SOBRE EL PLAN NACIONAL DE PREVENCION DE LA SUBNORMALIDAD

Madrid, 24 (Efe).—«Hasta más de 30 niños diarios pueden dejar de morir con el plan nacional de prevención de la subnormalidad», se ha dicho en una rueda de prensa del Consejo Nacional del Plan, celebrada en la sede del Real Patronato de Educación y atención a deficientes.

En la rueda de prensa, encabezada por el presidente del Consejo Nacional del Plan, doctor Zamarriego, han participado los directores de los tres programas, doctores Cipriano Canosa, José Arizcun y Magdalena Ugarte, esta última en nombre del doctor Abrisqueta.

Estos programas, denominados "Nutricional pediátrico", (Perinatológico» y «Metabólico-genético» comprenden actividades diversas, desde acciones eminentemente prácticas, encaminadas a una acción concreta preventiva a programas de estudios e investigación.

TREINTA NIÑOS DIARIOS PUEDEN DEJAR DE MORIR

Según los datos ofrecidos en la rueda de prensa, «se calcula que en España mueren de 12.000 a 24.000 niños subnormales, de los que pueden salvarse la mitad con un programa que funcione. En el caso más desfavorable podrían salvarse 12.000 niños, es decir, más de 30 diarios".

"No existe conciencia sobre la subnormalidad en la sociedad española y, sin embargo, nuestro país ocupa una de las cifras más altas por mortalidad perinatal. Entre los diferentes países europeos, sólo le aventajan Irlanda e Italia.

LA LAU EN EL DIQUE SECO

El debate se aplaza hasta el próximo veinte de abril

EL MINISTRO DE EDUCACION DESMIENTE QUE VAYA A CESAR

Madrid, 24 (Efe). — El aplazamiento, hasta el próximo 20 de abril, del debate de la LAU en el Pleno del Congreso, a petición de Manuel Fraga, ha suscitado diversas y encontradas reacciones en los medios políticos.

Ayer en la reunión de la Junta de portavoces, votaron a favor de que la LAU sea debatida en la mencionada fecha los grupos de UCD, CD, vascos y catalanes, mientras socialistas, comunistas y andalucistas lo hicieron en contra.

Para el titular de Educación, Federico Mayor Zaragoza, "ni se ha decidido retirar la LAU ni hay cese del ministro" a pesar de algunas informaciones en este sentido. "Tengo el convencimiento de que antes de que finalice el periodo de sesiones creo que tendremos la LAU", añadió el ministro.

Mayor Zaragoza puntualizó, sin embargo, que es muy posible que determinados puntos de la ley tendrán que ser perfeccionados y el ministro Adjunto a la Presidencia, Jaime Lamo de Espinosa, corroboró que el grupo parlamentario centrista deseaba introducir modificaciones de fondo y de forma, a pesar de que el texto del proyecto de ley está aprobado en Comisión y ya no podría ser modificado antes del Pleno.

Ante las razones de forma, José Manuel García-Margallo, secretario general del grupo, adujo que ya se había fijado el orden del día para el pleno del 30 de marzo y en el mismo no podía ser incluida la LAU y citó, entre las cuestiones de fondo, una posible modificación del dictámen de la Comisión lo que significaría —en el caso de producirse— que la LAU volvería a la Comisión por tercera vez.

LOS SOCIALISTAS ACUSAN DE INCUMPLIMIENTO DEL PACTO

Tanto el aplazamiento como la posibilidad de introducir modificaciones han sido interpretados por el grupo socialista como incumplimiento de un pacto. "UCD y el ministro de Educación han faltado a un acuerdo con el PSOE" —señalaron los diputados Gregorio Peces-Barba y Alfonso Lazo— y el fruto del mismo es el texto del dictamen de la Comisión publicado en el Boletín Oficial de las Cortes, el pasado día 20.

Peces-Barba añadió que alguno de los puntos que quiere modificar UCD coinciden con "el dictamen espontáneo y no solicitado del profesor García de Enterría" y que, por otra parte, los socialistas se han enterado por los telex de agencia de las declaracionesde Mayor Zaragoza y Lamo de Espinosa.

"Cualquier modificación que aparte a la LAU del dictamen no tendrá el apoyo del grupo socialista" añadió Peces-Barba y anunció una pregunta al ministro sobre su posible dimisión por la ruptura del pacto. "Nosotros ya no negociaremos con el ministro Mayor Zaragoza sino con personas que cumplen su palabra" concluyó.

Para Luis González Seara, diputado del grupo mixto y ex-ministro de Universidades "el aplazamiento de la LAU es grotesco y equivale a su retirada del Parlamento" y el también diputado de Acción Democrática Luis Berenguer subrayó que el aplazamiento obedece a presiones corporativas y políticas, éstas últimas incluso de miembros del propio Gobierno.

Finalmente y en el terreno académico, el claustro de la Universidad Autónoma de Barcelona aprobó ayer el cierre institucional de la Universidad el día en que la LAU entre en el Pleno del Congreso, por 53 votos a favor, 8 en contra y 34 abstenciones.

El general Sánchez de Bilbao, nuevo director de la Academia Militar de Zaragoza

Madrid, 24 (Efe). — El general de Brigada de Infantería, diplomado de Estado Mayor, Juan Bautista Sánchez de Bilbao ha sido nombrado director de la Academia General Militar de Zaragoza, por un Real Decreto que publica hoy el Boletín Oficial del Estado.

El general Sánchez de Bilbao sustituye en la dirección de la Academia al también general de Brigada de Infantería Luis Pinilla Soliveres, que ocupaba el cargo desde 1979, y cuyo ascenso a general de División publica hoy también el diario oficial.

Asimismo se recoge el ascenso a general de Brigada de Ingenieros del coronel Fernando Calbacho Lacasa, y el del capitán de Navío Ricardo Alvarez-Maldonado Muela, a contralmirante.

También se dispone el pase a la reserva activa del general de Brigada de Infantería, diplomado de Estado Mayor, Carlos Alvarado Largo.

†

EL SEÑOR

D. ATILANO ZAMORA RILOBA

Falleció en Astudillo, el día 23 de marzo de 1982

A los 75 años de edad

— D. E. P. —

Sus hijos Saturnina, Florina, Atilano y Milagros Zamora Laya; hijos políticos Jaime Santoyo García, María Jesús Calvo Diez y José María Diez Espino; hermana Fermina; hermano político, nietos, sobrinos, primos y demás familia,

Suplican una oración por su alma.

Funeral y conducción: Tuvo lugar hoy, 24, a las seis de la tarde en Astudillo.

Iglesia parroquial: San Pedro (Astudillo).

M.C.D.2022

REVISTA DE PRENSA

TEMAS Y EDITORIALES EN LOS PERIODICOS MADRILEÑOS

Madrid, 24 (Efe). — El golpe de Estado en Guatemala y la decisión de la junta de portavoces del Congreso de debatir la LAU en el pleno del 20 de abril, son los temas que más destaca la prensa matutina de Madrid en sus portadas.

"ABC" titula en su primera página: «Golpe de Estado en Guatemala". "Saporta desmiente su estancia en una clínica suiza: el mundial ya no tiene problemas, sólo queda empezar a jugar", "Los escenarios del mundial: hoy, La Rosaleda, de Málaga".

RESPUESTA ACTIVA AL TERRORISMO

Desde su primer editorial "ABC" solicita "una respuesta activa frente al terrorismo. No sólo en el Gobierno, sino también en los partidos, y en todos los que queremos para España una convivencia libre democrática, justa y segura".

FAMILIA Y FISCALIDAD

También editorializa sobre la "familia y fiscalidad" denunciando que dos cónyuges que trabajen se verán perjudicados frente al trato fiscal que reciben dos solteros que viven juntos y alcanzan el mismo nivel de renta, porque no tienen que acumularlas, como los casados, sino que declaran por separado".

En su tercer editorial considera una ligereza política indisculpable que la LAU sea debatida y votada en una sola sesión plenaria del Congreso y dice que debe ser ampliamente debatida por la importancia de esta ley.

FAMILIA CONTRA EL FISCO

"CINCO DIAS" titula en primera "Dinero barato para que inviertan las Pymes", "Standard: Rotas las negociaciones", "El dolar, todavía más fuerte", "Gas: aplazadas las negociaciones", "Dos nuevas inversiones industriales ayer en la comisión delegada".

Dedica su editorial a "La familia contra el fisco y viceversa" y en él considera que "el problema rebasa el ámbito estrictamente fiscal y familiar para insertarse incluso en el terreno constitucional, por lo menos en lo que se refiere a la igualdad de todos ante la ley, al derecho a la protección de la familia y al derecho a la no discriminación por razón de sexo o estado".

ESPAÑA, TEST PARA LA CEE

"DIARIO 16" destaca en portada: "Los oficiales jóvenes derrocan a los generales en Guatemala", "El PSOE acusa al Gobierno de retirada encubierta de la LAU", "Dopico y Ballesteros desprecian la acusación del capitán Acera".

En su primer editorial, titulado "España, test para la CEE", "Diario 16" opina que "no sólo es la fecha de nuestro ingreso en la CEE lo que está en juego. Es aquella idea de Europa, la de 1957, la que está en cuestión. Por ello, no somos sólo los españoles quienes debemos alegrarnos ante cada etapa negociadora —duras etapas, por ciento—, que superan los encuentros hispano comunitarios".

LEMONIZ

En un segundo editorial "Diario 16" se alegra de que se hayan puesto en marcha las obras de la central de Lemóniz. "Es preciso que una vez cerrado honrosamente el capítulo de Lemóniz, el Estado cuide al máximo las medidas de seguridad para que nunca vuelva a pasar esta página. El affaire Lemóniz no puede repetirse. Ni en el País Vasco ni en el resto de España

EL CONGRESO DEL PSUC

Los titulares de la portada de «EL PAIS» son: «Golpe de Estado militar en Guatemala»; «Desacuerdo entre socialistas y el partido del Gobierno sobre la LAU»; «Calvo Sotelo y Garaikoetxea, en el funeral por las víctimas del atentado de Sestao» y «Dimite el concejal de Abastos, Luis Rufilanchas».

En el primer editorial titulado: «El VI Congreso del PSUC» dice que la grave crisis que viene arrastrando el PSUC desde hace más de un año, amenaza con arrebatarle su carácter de adelantado, a la italiana, de los comunistas españoles y señala que el PSUC podría convertirse, finalmente, en una federación más del PCE, severamente castigado, a su vez, por los abandonos y escisiones de pro-soviéticos y renovadores.

DOS ELECCIONES

En el segundo editorial titulado «Dos elecciones», se refiere al retroceso que ha sufrido la izquierda en dos elecciones de celebración prácticamente simultánea: las cantonales francesas y las del Parlamento de la baja Sajonia en Alemania.

Sin embargo —finaliza el editorial— no se pueden sumar los resultados de ambas elecciones. Mientras en Francia los resultados significan una tendencia de voto real y una seria advertencia a la izquierda, el resultado de uno de los once lander alemanes, tradicionalmente inclinado a la derecha, apenas si tiene un valor meramente indicativo.

LA LAU

«YA» se ocupa en primera página de las informaciones siguientes: «ETA-M. está en pie de guerra», «La izquierda acusa a UCD de retirar la LAU», «La Conferencia Internacional de la Familia» y del «Golpe de Estado en Guatemala».

En uno de sus editoriales, sobre la ley de autonomía universitaria, «Ya» examina las vicisitudes de la LAU y dice que «es necesaria, porque la Universidad debe salir de la situación anárquica en que se encuentra». Opina que el partido socialista, que acusa a UCD de haber roto los pactos, tiene en estos momentos una ocasión espléndida para demostrar que sus protestas de actitud dialogante y constructiva responden a una «decisión seria» y «de Estado».

EL PARO NO ES ARMA ELECTORAL

En el otro editorial, titulado «El paro no es arma electoral», este periódico se refiere a los datos sobre paro que han empezado a aparecer. Entre otras consideraciones, estima oportuno que se publiquen de una vez las cifras oficiales en versión completa, si están ya disponibles y que el análisis riguroso y objetivo de los datos sustituya a las querellas partidistas.

Traspaso

LOCAL

100 m² planta y 100 m² entreplanta, bien situado en avenida primer orden. Moderna instalación comercial, renta baja. Llamar 983/251543, (horas comercio).

Dados de alta los enfermos por triquinosis de Avila

Avila, 24 (Efe).—Los tres últimos enfermos que padecían de triquinosis, ingresados en el centro sanitario de la Seguridad Social «Nuestra Señora de Sonsoles", han sido dados de alta, según informaron a Efe fuentes de dicho centro sanitario.

Los análisis efectuados en el centro de Majadahonda, según las mismas fuentes, han detectado la existencia de larvas de triquina en las muestras de productos embutidos que se suponen ingeridos por dos de los afectados.

Según el director provincial de la Salud del Departamento de Asuntos Sociales del Consejo General de Castilla-León, José Luis Germain, se mantiene la inmovilización de dichos productos, al tiempo que continúan los análisis de los mismos.

Desmintió las informaciones aparecidas sobre la extrema gravedad del brote y negó que se hubieran declarado nuevos focos en la localidad de Mingoiría.

Por su parte, los concejales abulenses del PSOE, según declararon a Efe, han solicitado un pleno extraordinario del Ayuntamiento abulense para proponer una moción, en la que solicitan que la corporación aclare ciertos aspectos relacionados con el citado brote de triquinosis y el Matadero Municipal de Avila.

Los concejales socialistas mantienen que el brote de triquinosis se debe, al parecer, a unos embutidos elaborados con cerdos sacrificados en el Matadero Municipal.

BOLSA Y FINANZAS

Cotizaciones de los mercados de valores e impresiones de la jornada facilitados por el BANCO DE BILBAO y la AGENCIA EFE

Correspondiente al día 24 de marzo de 1982

BOLSA DE MADRID

Madrid, 24. (Efe). — Sigue el mercado dentro de una línea de falta de interés y paralización absoluta, los retrocesos continúan afectando a todos los corros y de modo bastante extendido a los bancos, que marcan los retrocesos desde 1 a 5 enteros, también estas bajas se producen en eléctricos, con más o menos fuerza, pero extendidos.

Participan en esta tónica todos los grupos: químicos, construcción, siderometalúrgicos y otros. El cierre no modificaba esta tendencia de paralización, que se observó durante la sesión. De un total de 175 valores contratados en renta variable, 21 suben, 58 bajan y 96 no varían.

Indice general de la sesión: 101'08 contra 101'91.

BANCOS Y SEGUROS			
		Banco Pastor	265=
		B. Popular Español	32q—5
Banco de Bilbao	342—2	Banco de Santander	342—5
Banco de Andalucía	452—3	Banco de Valencia	295=
Banco Atlántico	231=	Banco de Vizcaya	361—3
Banco Central	339—5	Banco Zaragozano	239—3
B. Español de Crédito	351—5	Bankinter	143=
B. Exterior de España	302=	B. I. del Sur	234=
Banco General	231—2	Finanbank	216=
Banco Guipuzcoano	250=	Banco de Fomento	180—5
Banco Herrero	666—10	Banco del Noroeste	152=
B. Hispano Americano	314—2	Banco Urquijo	204—2
Banco de Levante	241=	U. y Fénix Español	356—3

BOLSA DE BILBAO

Bilbao, 24. (Efe). — Nuevamente la bolsa se ha expresado negativamente al proseguir el descenso de las cotizaciones como consecuencia de la presión que ejerce la oferta.

Son los valores bancarios los que más acusan la desproporción existente ante la demanda en retroceso y un papel que da sensación de insistir cada vez más, dando origen a una caída de la mayoría de los valores que cotizan, situación que es muy similar a la ofrecida por los eléctricos y que se repite en el corro siderometalúrgico.

Contrariamente se produce un saldo favorable entre los químicos, que en nada contradice la impresión tan desalentadora que ha producido esta sesión, que ha dispuesto de una negociación más reducida que la precedente, volviendo a sobresalir la actividad del grupo eléctrico.

La misma indecisión se traduce en la posición final, al quedar oferta en la mayoría de los corros.

Indice general; 103'42 —1'12. Suben 7, bajan 27 y repiten 52.

BANCOS Y SEGUROS			
		B. Popular Español	328—7
		Banco de Santander	343—6
Banco de Bilbao	344—3	Banco de Vizcaya	361—6
Banco Central	339—4	Banco Zaragozano	239—3
B. Español de Crédito	346—6	Bankunión	106—2
Banco Guipuzcoano	250=	Banco Urquijo	207—4
B. Hispano Americano	313—2	Seguros Aurora Polar	415—5
Banco Pastor	265=	Seguros Bilbao	277=

BOLSA DE VALENCIA

Valencia, 24. (Efe). — El mercado sigue su línea descendente, de la mano de un constante goteo de órdenes vendedoras que van deteriorando las cotizaciones, al tiempo que la inversión prosigue su tono ausente.

En esta segunda sesión semanal ha bajado notablemente la contratación, que se reduce a 37 valores, de los cuales la mayoría, 20, se limitan a repetir. Los que suben son solamente tres, mientras los que tienen baja son catorce, razón por la que el índice da una nueva pérdida.

BB BANCO DE BILBAO

†

EL SEÑOR

DON MIGUEL AGUADO FRIAS

Falleció en Astudillo el día 23 de marzo de 1982

A los 81 años de edad

Después de recibir los Santos Sacramentos

— D. E. P. —

Su apenada esposa Antonia Villaverde Castrillo; hijos Presentación, Margarita, Miguel, Antonio y María del Belén; hijos políticos Mariano Pérez, Tomás González, Petra Solórzano, Elvira Tejido y Víctor Solórzano; nietos, hermano Vicente; hermanos políticos, sobrinos y demás familia,

Suplican una oración por el eterno descanso de su alma.

Funeral y conducción del cadáver: Ha tenido lugar hoy, día 24, a las 5 de la tarde, en Astudillo.

M.C.D.2022

Estamos con la gente.

1/ *La gente sale, día tras día, de sol a sol a construir, a enfrentar la vida con valentía y sonreír...*

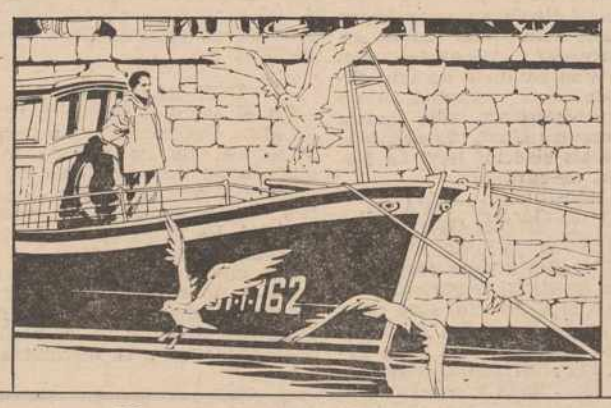

2/ *La gente sale, día tras día, con ilusión a vivir, gente que ahorra con alegría para conseguir.*

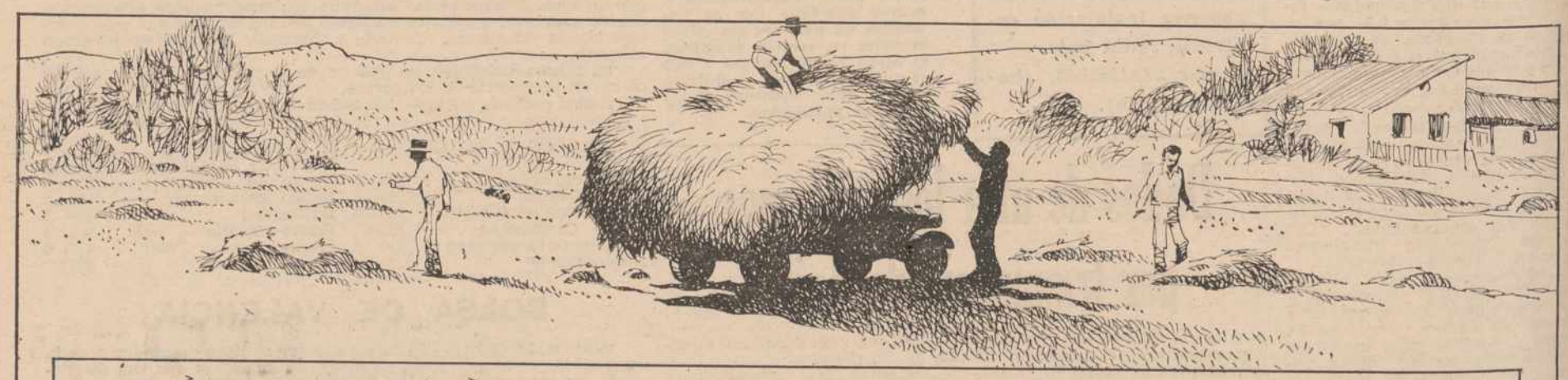

3/ *Por eso... Estamos con la gente, nos gusta la gente, la buena gente...*

Estamos con la gente que vive la vida sinceramente.

4/ *La del mar, la del campo, la de la ciudad, con el niño que estudia, o el que empieza a luchar...*

5/ *Estamos con la gente, con toda la gente, la buena gente...*

MMLB y RICARDO PEREZ

M.C.D.2022

GUATEMALA

Fulminante éxito del golpe de Estado

La nueva Junta de Gobierno se declara demócrata y anuncia próximas elecciones

Guatemala, 24 (Efe). — A las tres y media de la tarde de ayer, hora local (22,30 hora española), el general Romeo Lucas García se ha rendido a los militares que por la mañana habían rodeado el palacio de Gobierno y anunciado la instalación de una junta que encabeza el general Efraín Ríos Montt.

Media hora antes se había terminado el plazo dado por los sublevados para que el presidente Lucas se entregara pacíficamente y las tropas habían tomado posiciones para un posible asalto al palacio situado en el centro de la ciudad.

Ríos Montt fue candidato de la Democracia Cristiana guatemalteca en las elecciones de 1974 y entonces aseguró que había sacado más votos que el general Eugenio Laugerud García, pero el Congreso designó presidente a este último, que era candidato de los sectores oficiales.

Al palacio presidencial fue llamado al mediodía por los golpistas, además de Ríos Montt, el excandidato a la vicepresidencia por el anticomunista "Movimiento de Liberación Nacional", Leonel Sisniega. Los golpistas formularon un llamamiento a través de la radio y la televisión —todas las emisoras en cadena— pidiendo "comprensión internacional".

Aseguran asimismo que son democráticos y que respetarán "los derechos humanos de todos los guatemaltecos".

En el llamamiento y en diversas emisiones por la cadena de radio y televisión, han dicho también que el golpe está dirigido contra la corrupción"

Los canales de televisión privada de Guatemala estaban transmitiendo películas cuando recibieron "el consejo" de unirse a la cadena nacional, con el fin de "no tomar medidas más drásticas" por parte de los militares insurgentes.

A través de la cadena de radio y televisión se pidió constantemente a los guatemaltecos que permanecieran tranquilos dentro de sus casas y que obedezcan únicamente las órdenes que emanen de la "Junta Representativa de Gobierno".

Se desconocen el paradero y la situación del presidente electo por el Congreso de Guatemala tras los comicios del siete de marzo, general Aníbal Guevara.

Guevara anunció la semana pasada que viajaría a Miami, Estados Unidos, para descansar tras la campaña electoral, pero hasta el momento no ha podido ser localizado en esa ciudad.

SE DICEN DEMOCRATAS Y ANUNCIAN ELECCIONES

Guatemala, 24. (Por José Martín Sánchez, de Efe).

Los nuevos amos de Guatemala se declararon demócratas, disolvieron el Congreso, abolieron la Constitución, anunciaron elecciones legislativas "lo más pronto posible" y prometieron garantizar la libertad de expresión.

Anoche, en su primera conferencia de prensa, pocas horas después de derrocar en forma incruenta al presidente Romeo Lucas García, el líder de los rebeldes y presidente de la Junta, general Efraín Ríos Montt, detalló los propósitos del golpe y dijo que "fue realizado contra la corrupción y para reivindicar al Ejército".

Ríos Montt, ex-candidato presidencial de la oposición moderada —en 1974—, presentó al general Horacio Maldonado y al teniente coronel Francisco Cortillo como sus compañeros de triumbirato. Explicó que el alzamiento fue "estrictamente militar, sin participación de partidos políticos.

No habrá estado de sitio, ni se suspenderán las garantías individuales; pero a quienes traten de combatir con las armas a las nuevas autoridades les esperan juicios sumarísimos y fusilamientos.

El golpe cogió de sorpresa a los guatemaltecos a pocas semanas de unas elecciones que ganó, según los datos oficiales, el candidato del Gobierno hoy derrocado, general Aníbal Guevara, cuyo paradero se desconocía anoche.

El golpe sólo pilló desprevenidos a los guatemaltecos. En un principio un portavoz de la embajada norteamericana en esta capital dijo a la cadena de televisión estadounidense "Cable Network News" que había sido sólo un alzamiento de "jóvenes oficiales" y que la situación estaba ya controlada por los superiores jerárquicos.

La realidad es que los alzados, que tomaron a media mañana el centro de la ciudad y cercaron la casa presidencial, tuvieron fuerza suficiente para lograr que Lucas —refugiado en su despacho— se rindiera poco después de las tres de la tarde (22,000 hora española).

Desde temprano, los insurgentes lograron el estratégico control de los medios de comunicación, obligando a todas las emisoras de radio y a los canales de televisión a unirse a una cadena nacional que transmitía sus proclamas.

Así, pudieron pedir apoyo a otras unidades de las Fuerzas Armadas, anunciaron sus propósitos, aconsejaron a los civiles permanecer tranquilos y encerrados en casa, lanzaron al mediodía un ultimatum al cercado Lucas y finalmente proclamaron el éxito de su alzamiento.

PRIMERAS REACCIONES EXTERIORES

Al mediodía de ayer, en Washington, el Departamento de Estado que ignoraba la situación guatemalteca. Dos horas después, anunció la creación de un equipo de trabajo para seguir los acontecimientos.

Y a última hora de la tarde el mismísimo Alexander Haig aseguró que era "demasiado pronto" para opinar. "Aguardaré a que la situación se esclarezca", explicó a los periodistas.

En Centroamérica, del mismo modo, los Gobiernos siguieron muy de cerca el golpe, pero todos callaron hasta tener más elementos de juicio.

Unicamente abrió la boca esta misma tarde el presidente electo de Costa Rica, el socialdemócrata Luis Alberto Monge, para "lamentar" el golpe.

Tras anotar que los costarricenses están "acostumbrados a dirimir las diferencias con los votos, y no con las armas", Monge declaró a Efe que es una lástima que a los guatemaltecos se les niegue la práctica de la democracia y no se les ofrezcan vías "para salir del caos económico".

BANGLADESH

SEGUNDO GOLPE DE ESTADO EN DIEZ MESES

EL GENERAL ERSHAD ASUME EL PODER, TRAS VARIOS MESES DE CRISIS POLITICA Y ECONOMICA

Redacción central, 24 (Efe) El presidente de Bangladesh, Abdus Sattar, fue derrocado esta madrugada en un golde Estado, apenas diez meses después del asesinato de su predecesor y cuatro meses después de las elecciones que le convirtieron en el séptimo jefe de Estado de su país desde que éste alcanzó su independencia hacia diez años.

En una incruenta acción militar, el hasta ahora jefe del Alto Estado Mayor, teniente general Hosein Mohamed Ershad, derrocó al anciano presidente, disolvió el Gabinete y el Parlamento, impuso la ley marcial en todo el país, y se colocó a sí mismo al frente del nuevo régimen militar.

Ershad, de 52 años, que ingresó en 1952 en el Ejército de Bangladesh, fue nombrado por el asesinado presidente, Ziaur Rahman jefed el Alto Estado Mayor en agosto de 1978.

El golpe militar de hoy culmina varios meses de crisis económoca y política y de creciente descontento militar, en los que Satttar intentó vanamente sustraerse a las presiones del Ejército a favor de más poder y de una mayor participación en el Gobierno.

EL DESCONTENTO MILITAR

La acción militar se produjo sólo pocas horas después de que Sattar nombrada al antiguo jefe de Estado Muhammadullah nuevo vicepresidente del país en sustitución del recién dimitido Mirza Nurul Huda, desoyendo las voces que reclamaban ese cargo para el Ejército y, en concreto, para el teninete general Ershad.

Previamente, el 12 de febrero y cediendo ante la cada vez mayor oposición de los militares, Abdus Sattar había cesado al Gobierno del primer ministro Aziaur Rahman y nombrado un Gabinete más restringido y compuesto de hombres "dispuestos a luchar contra la corrupción", según el mismo anunció.

Y hace sólo dos días, Sattar remodeló la dirección del Partido Nacionalista de Bangladesh (PNB) en el Gobierno, nombrando un nuevo comité ejecutivo en el que se reservó el cargo de presidente.

Abdus Sattar, de 76 años, que ocupó la vicepresidencia del país bajo el régimen de su predecesor Ziauro Rahan, accedió provisionalmente a la Jefatura de Estado cuando este último fue asesinado le 30 de mayo de 1981 en un levantamiento militar en la provincia oriental de Chittagong, en cuya represión tuvo un destacado papel el hombre que encabeza el golpe de fuerza de hoy.

LARGA HISTORIA DE REBELIONES

Fue decisiva también la intervención del teniente general Essnad en el castigo de los autores de la rebelión de Chittagong, condenados a muerte por un tribunal militar, doce altos oficiales del Ejército fueron ejecutados pese a la ola de protestas populares que ensombreció la campaña de las elecciones presidenciales del 15 de noviembre pasado.

Abdus Sattar, candidato del PNB, partido fundado por Ziaur Rahman en 1978, fue elegido en noviembre de 1981 presidente de Bangladesh por más del 69 por 100 de los votos emitidos, frente a su principal rival, Kamal Hossein, candidato de la liga Awami.

Sattar se convirtió así en el séptimo jefe de Estado de Bangladesh desde que el país alcanzó su independencia en diciembre de 1971. De sus seis predecesores, dos murieron asesinados: Ziaur Rahman y Mujibur Rahman, el fundador de la liga Awani que fue derrocado y muerto en un golpe de Estado de 1975.

Bangladesh, el antiguo Pakistán Oriental, tiene un Ejército de 65.000 hombres. Con una población de cerca de 90 millones y unos ingresos per cápita que apenas si sobrepasan los 70 dólares, es uno de los países más pobres del mundo.

LA NAVE COLUMBIA, CON PROBLEMAS

PERDIDA DE LOSETAS Y SOMNOLENCIA DE UN ASTRONAUTA

Houston, 24 (Efe) .— El transbordador espacial "Columbia" sigue dando vueltas a la tierra perdiendo losetas térmicas en el camino y con un astronauta somoliento.

Los especialistas de la "Agencia Espacial Norteamericana" han confirmado ayer que de dos a cuatro losetas se han despendido de la parte exterior de la cabina de la nave. Sirven de protección térmica contra las fuertes temperaturas que experimenta el transbordador al chocar con la atmósfera en su regreso a la Tierra.

Un portavoz del Centro Espacial Johnson de Houston ha dicho hoy que no reviste gravedad el desprendimiento de estas losetas, llamadas blancas, situadas en la parte delantera y en la cabina de la nave. Por el contrario, sí sería grave que se desprendieran las negras, situadas en la parte inferior del vehículo, ya que son las que más han de soportar el cambio de temperatura.

Los astronautas Jack Lousma y Gordon Fullerton iniciaron el segundo de los siete días que permaneceran en el espacio. El primero se ha quejado de haber dormido mal. Comunicó al Centro Espacial Johnson que se había despertado varias veces durante el período de ocho horas dedicadas al sueño.

Especialistas de la "NASA" estiman que la estática en el interior de la cabina, producida tal vez por una estación de radar desde la tierra, podría haber sido la causa de la somnolencia de Lousma.

Aparte de estos problemas menores, la tercera misión del "Columbia" continúa normalmente, según el programa previsto y todo parece indicar que completará sus siete días de duración para aterrizar el 29 de marzo en las pistas de White Sands, en Nuevo México.

Lousma y Fullerton han trabajado con el brazo mecánico articulado de 15 metros de largo, que a principio no quiso funcionar.

Las imágenes transmitidas por una cámara de televisión instalada en uno de los codos del brazo mecánico confirmaron el desprendimiento de las losetas en la cabina de la nave.

El "Columbia" pasó la noche con su cola enfocada hacia el Sol en la primera de la serie de pruebas térmicas para verificar las reacciones del transbordador ante cambios extremos de temperatura. Mañana miércoles, la nave será cambiada de posición y girará con la parte delantera enfocada hacia el Sol.

El "Columbia" dará un total de 115 vueltas a la Tierra en su tercera misión, la más exhaustiva y prolongada de todas .

BEGUIN, dispuesto a adelantar las elecciones

Jerusalén, 24 (Efe). — El primer ministro Menajem Beguin y los partidos de su coalición están dispuestos a adelantar las elecciones para noviembre próximo, convencidos de obtener una victoria aplastante.

El ministro de Defensa, Ariel Sharon, y los del Partido Nacional Religioso (PNR) impidieron esta última madrugada la dimisión de Beguin, después de un empate parlamentario en la votación de tres mociones de censura contra la política oficial en Cisjordania y El Golán.

El general Sharon dijo que la dimisión de Beguin sería interpretada en el mundo como un triunfo de la Organización para la Liberación de Palestina (OLP) y de los árabes en Cisjordania.

Beguin había asegurado ayer martes, antes del debate en la Kneset (Parlamento), que está mañana presentaría la renuncia al presidente Isaac Navon si se producía un empate. El hombre que determinó el resultado (58-58) fue, paradójicamente, el ultranacionalista Jaime Druckman, legislador del PNR.

M.C.D.2022

Alquileres

ALQUILO entreplanta, C. Panaderas, esquina calle Mayor, 140 m2. Tlfno. 728549.
ALQUILAMOS naves industriales en perfecto estado de funcionamiento. Tlfno. 728549.
ALQUILO piso calefacción individual. Tlfno. 743350.
ALQUILO piso sin muebles. Teléfono 837014.
ALQUILO entreplanta 150-300 m2, acondicionada. C. Modesto Lafuente, núm. 10. Tlf. 724890.

Automóviles

VENDO Renault-5 T-L. 80.000 kilómetros. Tlfno. 722662.
SANSE. Automóviles seminuevos. Todas las marcas. Amplias facilidades. Tomamos su coche a cambio. Consúltenos. Somos profesionales. María Molina, 2. Teléfonos 720189 y 725541.
PIRELLI. Correas ventilador. Angel Fuentes Guerra, S. A.
PIRELLI. Correa industrial. Angel Fuentes Guerra, S. A.
PIRELLI. Correas cosechadoras. Angel Fuentes Guerra, S. A.
PIRELLI. Neumáticos turismo. Angel Fuentes Guerra, S. A.
PIRELLI. Neumáticos agrícolas. Angel Fuentes Guerra, S. A.
PIRELLI. Neumáticos camión. Angel Fuentes Guerra, S. A.
DISTRIBUIDOR «Pirelli». Angel Fuentes Guerra, S. A.
AUTOMOVILES Andérez, coches usados todos los modelos, revisados y garantizados. Facilidades de pago. Queipo de Llano, 2. Teléfono 741560.
SE VENDE R-12 T. S. Teléfono 742008.
VENDO Ford 1.100-S. Teléfono 749079.
SE VENDE 600. Reinoso de Cerrato. Rioja.

Fincas

SE VENDE apartamento en Madrid o se cambia por piso pequeño céntrico en Palencia. Teléfono 91-2442215 (Tardes).
APARTAMENTOS. Dos dormitorios. Sin gastos comunidad. Facilidades. Próxima entrega. Infórmese en obra. Calle Julián Diez, 12. Tlfno. 747866.
VENDO o alquilo piso bien situado. Tlfno. 749338.
VENDO piso 120 m. Tlf. 725150.
SE VENDE casa. Tlfno. 727124.
SE ADMITEN socios comunidad. interesados, llamar Tlfno. 722639, de 21 a 22.
A. P. I. Bajos en venta preparados y de obra; varios sitios. Información: C. Martín Calleja, número 9. Tlfno. 747167.

SE VENDE piso gran lujo, mejor sitio Palencia. Teléfono 720757, a partir 5 tarde.

VENDO piso a estrenar céntrico. Tlfnos. 722738-(947) 225445.
PISO nuevo, C. Santiago, tres dormitorios, salón, baño completo, parquet, garajes, servicentrales, grandes facilidades. Teléfono 726417.
VENDO piso 6 habitaciones, exterior, soleado. Tlfno. 748891.
VENDO casa-chalet cerca del centro, calefacción, garaje y primeras escrituras. Informa el propietario. Tlfno. 725310.
A. P. I. Venta de pisos seminuevos, C/. Torres Quevedo 2.100.000, Conde Vallellano 4.300.000. Precioso ático en lo mejor de Palencia. Informamos, calle Martín Calleja, núm. 9.
VENTA BAÑOS, estrenar 105 m2 útiles, calefacción, 3.600.000, llaves próximo un millón, resto, 20-25.000 pesetas. Tlf. 983-335767. Llamar diez noche.
VENDO o arriendo cochera céntrica. Tlfno. 729630.
PISOS llave en mano, varios sitios. Fincas, solares, traspasos. Inmobiliaria Díaz. Plaza España, 3, cuarto.
VENDO bodega particular con local extraordinario arreglado, 24 kilómetros Palencia. Teléfono 742118, 2 a 3 y 9 a 10. Maximiano Barrio.
A. P. I. Para todo interesado disponemos de fincas rústicas, regadío y secano, parcelas varias zonas y superficies, chalet ya terminado y seminuevos. Informamos. C. Martín Calleja, núm. 9.
VENDO piso Federico Mayo, 29. Tlfno. 745837.
EN VALLADOLID vendemos piso barato, alquilamos otro amueblado. Tlfno. 983-234553.
SE VENDE o alquila piso a estrenar con cochera, servicios individuales. Tlfno. 728195.

Ganados y aves

VENDO 60 cabras de vida con 25 crías. Aguilar de Campoo. Teléfono 122613, horas carnicería.
VENDO 2 terneros leche, Segundo Barrio. Santiago Núñez.
SE VENDE un rebaño de ovejas, 40 emparejadas. Tratar José María Asensio. Valdenebro de los Valles. Valladolid. Tlf. 701157.
SE VENDE vaca abocada. Amador Herrero. Sotobañado.
VENDO 20 ovejas con lechazos. Mariano Acosta. Amusco.
VENDO tres novillas abocadas. Faustino Sánchez. Villotilla.
VENDO novilla primer parto, recién parida. San Cebrián de Campos. Pol.
VENDO 90 ovejas en plena producción. Valentín Vargas. Boadilla del Camino.
VENDO cuatro jatas pintas de seis meses. Valentín Salvador, de Villabermudo de Ojeda.
VENDO 200 ovejas emparejadas. Tlfno. 745569.
SE VENDEN 130 ovejas emparejadas o lotes. Esteban Díez. Villarrobejo.
SE VENDEN 20 corderos de 20 a 25 kilos. Angel Ortega. Frómista.
VENDO cincuenta ovejas emparejadas. Epifanio. Villasabariego Ucieza.

Hospedajes

ALQUILO habitación, cocina. Diego Laínez, 13, segundo A. Frente Josefinas.
SE ADMITEN chicas dormir. Teléfono 745165.
ADMITO huésped casa particular. Tlfno. 74 80 79.
SE CEDE habitación derecho cocina. Tlfno. 745117.

Pérdidas

PERDIDA perro sabueso con collar y cascabel y rueda nueva, entre Sotobañado y Villabasta. Llamar, Renedo del Monte. Fidentino. Tlfno. 890161.

Trabajo

SE NECESITA chica interna para Palencia y Madrid, preferible de 30 a 45 años, inútil sin informes, buen sueldo. Tlf. 728975.
EDITORIAL precisa vendedores. Interesados, escribir al Apartado 14.394. Madrid.
ASISTENTA, necesito. Teléfono 741473. Llamar tardes, 4,30 a 7,30.
SE NECESITA chica con informes sabiendo obligación, para dos personas. Sueldo y horas libres a convenir. Razón, Estrada, 9, tercero, izquierda. Tlf. 722651, de 5 a 8 tarde.
SE NECESITA asistenta para dos señoras, Plaza San Lázaro, 6. Razón, portería.
EN MADRID, para llevar casa y cuidar dos niños, necesito chica responsable. Buen sueldo y mejor trato. Tlfno. 721311.
ASISTENTA, sólo mañanas. Paseo Frailes, 9, tercero, centro.
NECESITO asistenta, horas mañana y horas tarde, buen sueldo. Tlfno. 749834.

Traspasos

TRASPASO cafetería. Teléfono 740984.
TRASPASO o vendo nave industrial. Para tratar, Tlf. 870169.
SE TRASPASA local. Avenida Valladolid, facilidades. Teléfono 729090.
TRASPASO local 55 m2, bien situado. Tlfno. 725884.
TRASPASO bar por no poder atenderle. Tlfno. 890349. Saldaña.
SE TRASPASA local comercial. Avenida Manuel Rivera, 18. Teléfono 747085.

Transportes

TRANSPORTES rápidos con furgoneta. Tlfno. 720952.

Varios

VENDO azulejos, pavimentos, puertas, ventanas, bañeras. Teléfono 744796.
POR cese de negocio se vende cafetera y accesorios, bar La Mora. Carrión de los Condes. Teléfono 880315.

Vehículos

FURGONETA Ebro, vendo, modelo 260, seminueva. Tlf. 721540.

Ventas

VENDO garbanzos. Tlf. 790002.
DORMITORIO matrimonio, vendo barato. Antonio Maura, 15, quinto. Herrero.
TOCADISCOS «Cosmos», seminuevo, 2 baffles, véndese económico. Tlfno. 721211.
GAVIONES metálicos, marca Vianchi. Vendo por sobrantes de obra. Magín Perandones. Teléfono 723951
VENDO 1.000 fardos paja picada encerrada. Hermanos Calle. Cervatos de la Cueza.
VENDO 500 pacas yerba y pastizal. Esteban Pozo. Quintanadiez.
ALFALFA, vendo; también sirvo a domicilio. Victorino. Lomas.

LOS ANUNCIOS DE ESTA SECCION SE ATENDERAN EN MAYOR, 67

LETRAS DE LUTO

Cristianamente, ha fallecido en Zaragoza, don Justo Serrano Chinarro.

Adornaban al finado excelentes dotes personales, siendo proverbiales su caballerosidad personal, competencia y dedicación profesional y natural sencillo y afable, que le hicieron acreedor al reconocimiento y aprecio de cuantos le conocieron.

Testimoniamos nuestro pésame a sus apenados hijos José Manuel (periodista y compañero que fue de nuestra Redacción) y María del Carmen y demás parientes.

—En Astudillo, descansó en la Paz del Señor, don Atilano Zamora Riloba, a los 75 años de edad.

Por sus buenos sentimientos, trabajadora disposición y hombría de bien, el finado gozó de generales aprecios.

Hacemos presente nuestro sentimiento a sus apenados hijos Saturnina, Florina, Atilano y Milagros Zamora Laya, hijos políticos, hermana Fermina, hermano político, nietos, sobrinos, primos y otros parientes.

—Se cumple el segundo aniversario de la muerte de doña Lorenza Escudero Rodríguez, que falleció en Palencia, el día 25 de marzo de 1980, a los 82 años de edad.

La finada, esposa y madre ejemplar, destacó por sus virtudes, amor a la familia, natural sencillo y bondadoso y cristianos sentimientos, que le hicieron merecer el respeto y afecto de cuantos la conocieron.

Expresamos nuestra condolencia a sus apenados hijos Angeles, María Dolores y Víctor Martín Escudero; hijos políticos, nietos, primos y otros parientes.

Se cumple el segundo aniversario del fallecimiento de don Diego Calvo Martín, industrial que fue de esta plaza, ocurido en Palencia, el 24 de marzo de 1980.

Perdura el recuerdo de finado en la memoria de los que le conocieron y supieron de su trato sencillo, competencia y probidad en su dedicación industrial, laboriosidad y hombría de bien, que tantos aprecios le granjearon en vida.

En esta triste fecha, renovamos nuestro pésame a su apenada esposa doña Pilar Sánchez Arroyo; hijos Pedro, Jesús María, Begoña y Ana Calvo Sánchez; hijas políticas, nietas, hermanos, hermanos políticos y demás familia.

Confortado con los Santos Sacramentos, ha entregado su alma a Dios, en Astudillo, don Miguel Aguado Frías, a los 81 años de edad.

El finado, destacó por su laboriosidad e iniciativa personal, así como por su trato sencillo y afable y caballerosa conducta, que le granjearon generales aprecios.

Expresamos nuestro pésame a su apenada esposa doña Antonia Villaverde Castrillo; hijos Presentación, Margarita, Miguel, Antonio y María del Belén; hijos políticos, nietos, hermano Vicente, hermanos políticos, sobrinos y demás familia.

—Tras recibir los Auxilios Espirituales, ha fallecido en Barcelona, don Angel Salvador Vilda.

El finado, por su dedicación y competencia laboral, afabilidad personal y hombría de bien, gozó del afecto de cuantos le conocieron.

Testimoniamos nuestra condolencia a sus apenados familiares.

VIDA RELIGIOSA

CONGREGACIONES MARIANAS

El jueves, día 25, las Congregaciones Marianas Femeninas celebrarán la fiesta de la ANUNCIACION DEL SEÑOR a la Virgen, Madre de Dios y nuestra.

En San Francisco (jesuitas) a las 8 de la tarde.

LEA TODAS LAS SEMANAS NUESTRO SUPLEMENTO DEPORTIVO

IGUALATORIO MEDICO PALENTINO, S. A.

DE ESPECIALIDADES MEDICO-QUIRURGICAS

Inscrito en el Censo Registro de la Dirección General de Planificación Sanitaria con el Núm. 813.
Oficinas: C/ Burgos, 7, 3.º. PALENCIA Teléfonos: 743214 - 743834

IGUALATORIO MEDICO PALENTINO, S. A., que viene prestando desde 1955 Asistencia Sanitaria (Médico-Quirúrgica y Sanatorial) a miles de familias palentinas, ha sido autorizado, por Contrato directo con MUFACE, para prestar dicha asistencia a los Funcionarios Civiles del Estado de Palencia y su provincia.

IGUALATORIO MEDICO PALENTINO, S. A., ofrece a sus Asegurados de MUFACE, además de su seriedad profesional, el Cuadro Facultativo más completo de Palencia y el Servicio Sanatorial de las Clínicas «VIRGEN DE LA SALUD», «CRUZ ROJA» y «HOSPITAL PROVINCIAL SAN TELMO».

Los funcionarios que necesiten la Alta Cirugía Especializada, serán atendidos por los más prestigiosos Cirujanos e ingresados en los más modernos sanatorios de Madrid.

Los desplazados por viajes, vacaciones, comisión de servicio, etc., serán atendidos en cualquier capital de España mediante servicios concertados en todas ellas.

Este año, el cambio de entidad deberá realizarse desde el día 10 hasta el 31 del presente mes de marzo, ambos inclusive.

Si desean una más amplia información les esperamos en C/. Burgos, 7, tercero, donde les atenderemos muy gustosamente.

LA DIRECCION

M.C.D.2022

CRUCIGRAMA

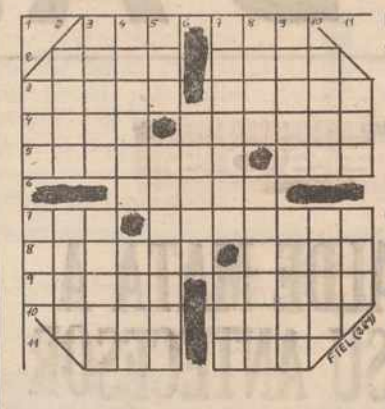

HORIZONTALES: 1: Flúido aeriforme. Apellido español. 2: Recipiente de tela. Aves nocturnas de rapiña. 3: Vestidos lujosos. Cuerpo simple buen conductor del calor y de la electricidad. 4: Ciudad de Gerona. Tomaré alimento. 5: Ciudad de Jaén. Apocópe. 6: Afeitar. 7: Poseen. Sociedades de recreo. 8: Especie de palmas usadas en tintorería. Ignorante. 9: Pastor joven. Tienen entrada o lugar. 10: Viene al mundo. Medida de superficie. 11: Tratamiento. Calamidad.

VERTICALES: 1: Tanto deportivo. Gavilla. 2: Pasé de adentro afuera. Valle del Pirineo catalán. 3: Medida inglesa para líquidos. No conceded. 4: Obedecer. Ladrón muy diestro. 5: Villa zaragozana. En un barco, sujetan la verga a su palo con la raca. 6: Troncos de las vides. 7: P i s a verdes, lechuginas. Hijo de Noé. 8: Otrosí. Ensortijara. 9: Partes en que se divide un todo para su reparto. Inventor de la dinamita. 10: Mujer de Abraham. Acecha desde un altozano. 11: Hilo de hebras poco torcidas. Arbol parecido a la casia, de hojas medicinales.

SOLUCIONES A LOS PASATIEMPOS DEL DIA ANTERIOR

AL CRUCIGRAMA

HORIZONTALES: 1: Cid. Caz. 2: Gola. Azor. 3: Fases. Latón. 4: Itas. Pereza. 5: Nonadas. Sao. 6: Simas. 7: Tul. Visires. 8: Avisar. Reto. 9: Lamen. Segar. 10: Soné. Anís. 11: Nos. Lar.

VERTICALES: 1: Fin. Tal. 2: Gato. Uvas. 3: Cosan. Limón. 4: Ilesas. Seno. 5: Das. Divanes. 6: Pamir. 7: Calesas. Sal. 8: Azar. Sirena. 9: Zotes. Regir. 10: Roza. Etas. 11: Nao. Sor.

AL JEROGLIFICO

—La vio Flora.

EL DIARIO PALENTINO

Administración Mayor, 67 — EL DIA DE PALENCIA — Teléfono 740417 Apartado 17

BOLETIN DE SUSCRIPCION

TARIFA

PALENCIA (Capital)
(Reparto a domicilio).... 625 ptas. mes

PALENCIA (Provincia) y resto de España
(Correo ordinario) ..... 625 ptas. mes

Europa y resto del Mundo
Consulten a nuestro departamento difusión

D. .....

Calle ..... N.º ..... Piso .....

Localidad .....

Provincia ..... Teléfono .....

Se suscribe a «EL DIARIO PALENTINO-EL DIA DE PALENCIA»

por: ☐ TRIMESTRE
☐ SEMESTRE
☐ AÑO

Cuyo importe envío por ☐ Cheque Bancario
☐ Giro Postal

Envíe este Boletín: a n/ Departamento de DIFUSION. Mayor, 67 - Apartado. 17 - PALENCIA o llame a nuestro teléfono 740417

PLATO - TV

Treinta minipreguntas a LAUREN POSTIGO

LAUREN POSTIGO

1. Nombre completo: Lauren Postigo Palomo.
2. Estado civil: Casado con Carmen Salazar. Hijos: Uno.
3. Signo del Zodiaco: Aries.
4. ¿Cómo definirías tu carácter?: A veces introvertido y a veces extravertido. Me siento muy a gusto con mis sentimientos íntimos.
5. Principal cualidad: La sinceridad.
6. Peor defecto: Tener una excesiva confianza.
7. ¿Crees en Dios?: Sí.
8. ¿Tienes algún trauma, algún complejo?: No, no tengo ningún trauma ni tampoco ningún complejo.
9. ¿Te gusta la política?: No, no me gusta.
10. Un personaje de la Historia: Por su humanidad, el «Che» Guevara.
11. Un personaje actual: No encuentro ninguno. Creo que en estos momentos vivimos un mundo de equipos.
12. Un buen programa de televisión: «En este país».
13. Un programa de televisión que no te guste: El 98 por ciento de la programación actual es mala.
14. Define a tu personaje ideal: Que tenga sentimientos, que sea culta en el buen sentido de la palabra, que sea tranquila y que le guste contemplar las cosas bellas de la vida.
15. ¿Cuál es tu «hobby»?: Coleccionar llaveros y jugar al frontón.
16. ¿Qué otra profesión te hubiese gustado ejercer?: Me hubiese gustado ser un buen médico.
17. ¿Qué consejo darías a toda la Humanidad?: Que nos ayudemos en estos momentos en que la ayuda es escasa. Que nos ayudemos, nos amemos y nos comprendamos los unos a los otros.
18. ¿Existe la felicidad?: Es efímera, pero existe. La fecidad es un estado que nosotros tenemos que crear.
19. ¿Has pensado alguna vez en el suicidio?: No.
20. Dí un lugar ideal para vivir: Una casita en el campo con un bonito paisaje.
21. ¿Admitirías la pena de muerte?: En ciertos casos muy determinados, creo que sí.
22. ¿Qué opinas de los partidos políticos?: Que son unas asociaciones de señores que prometen cuando no pueden y no dan cuando pueden.
23. ¿OTAN?: No. ¿Mercado Común?: Sí.
24. Deportista: Un chaval que no sé cómo se llama. Es paralítico y le ví en Granollers nadando durante 24 horas en una piscina. Quedé realmente impresionado.
25. Escritor: Gabriel García Márquez.
26. Músico: J. S. Bach.
27. Un color: Azul.
28. Un pintor: El Greco.
29. Una comida: La cola de toro.
30. Si fueras elegido diputado, ¿por qué lucharías?: Por algo muy difícil: que resplandeciese la verdad en todo; lucharía contra la hipocresía. En un Parlamento yo sería una persona muy incómoda.

¿SABIA QUE...?

La comida del director general de RTVE Carlos Robles Piquer y el actor Anthony Quinn se suspendió por causas desconocidas. Como se sabe, ambos son amigos desde hace tiempo e iban a celebrar así su encuentro en España.

—oOo—

La Agencia EFE prueba estos días a 45 posibles presentadoras de los programas de televisión que se realizan en la Agencia. Las seleccionadas harán un cursillo de aprendizaje en el medio y serán las que presenten los espacios que se mandan a Hispanoamérica.

—oOo—

La Sociedad Española de Pediatras elevará a la dirección del Ente Público RTVE, un informe en el que se incluye la petición de que se supriman los anuncios en los programas infantiles.

—oOo—

A Chicho Ibáñez Serrador, presentador de «Mis terrores favoritos», y Romualdo Molina, director de «Producción española»— se les acusa de promover su propia imagen y sus productos en los programas que presentan.

—oOo—

Los protagonistas del programa infantil «Dabadabadá», con equipos técnicos incluidos, grabarán dos programas en las Islas Canarias. La estancia durará diez días y suponemos, como ocurrió en el viaje anterior —en el que en trece días hicieron ocho episodios— que han sido invitados por una Compañía Marítima a cambio de la publicidad que el programa les pueda proporcionar.

—oOo—

Han surgido problemas entre el personal de los equipos técnicos que acudirán al Mundial 82. Según nos dicen los interesados, todo el mundo se está peleando por tener asignada una cámara en un campo de fútbol, ya que el plus económico va a ser importante.

Agustín LOPEZ DE LOS MOZOS.
(Servicios Especiales EFE)

AVISO URGENTE DE SEAT

★

Nos hemos propuesto vender 42 COCHES NUEVOS ANTES DEL 31 DE MARZO.

Para ello, hemos cerrado una operación de compra que nos permite ofrecer algunos modelos por menos de 400.000 PTAS. puestos en carretera.

Compruébelo en:

SEAT COLLADO

Avda. DE MADRID, s/n - Teléfono 723750

M.C.D.2022

HENRY FONDA:

"JANE ES MI MEJOR AMIGA"

El actor está recibiendo constantemente homenajes de todo tipo como reconocimiento a su digna labor en el cine.

Ciento seis películas acreditan su historial, así como una extensa obra teatral, televisiva y radiofónica.

Su humanidad y su amor a la familia, unidos a su calidad como actor, lo convierte en uno de los más grandes de Hollywood.

Henry Fonda: «JANE es mi mejor amiga».

Cuando se es famoso a nivel universal, como sucede en el caso de este actor de Hollywood, Henry Fonda, se corre el peligro de que «se digan muchas cosas realmente indignas, sorprendentes». Para cierto público, el ser un artista, famoso, por llevar una vida pública en todo el sentido de la profesión, equivale a «no ser muy moral» o «a no ser responsable en la mayoría de las reacciones». Por supuesto que hay un gran error en ello, puesto que, en esta profesion, como en todas, hay todo tipo de persona. Uno de los casos más ejemplares lo tenemos en este célebre y respetado actor llamado Henry Fonda y que, recientemente obtuvo El Globo de Oro, maxima distinción de la Asociacion de la Prensa Extranjera en Hollywood.

HENRY FONDA Y SU HIJA JANE

«ME SIENTO EN PAZ CONMIGO MISMO»

Todos saben que el veterano actor no anda muy bien de su corazón, pues recientemente tuvo que ser hospitalizado para hacerse un «chequeo médico». Pero su situación en cuanto a salud no impide que siga teniendo un humor de maravilla y que siga teniendo ese sentido del humor para con sus compañeros y amigos. Se siente realizado, aunque confiesa que: «pasó lo suyo para ocupar el puesto que hoy tiene». Los tiempos en que Henry Fonda se inició en el mundo de la actuación no eran nada fáciles. Era cuando de verdad había que sacrificarse, pasar hasta hambre y estudiar constantemente. «También existían cosas sucias, pero eran las menos y, por supuesto, el que no demostrara que tenía talento suficiente, quedaba «en la página 8», como se suele decir en nuestro ambiente», dijo el actor que hoy reposa en su lujosa mansión de Beverly Hills.

¿Qué se necesita para mantener un carácter tan jovial como en su caso?, nos preguntamos todos en Hollywod. Y el propio artista dijo recientemente en una entrevista televisiva:

"Me siento en paz conmigo mismo, es la mejor forma de crecerse interiormente que, al final de cuentas, es lo que interesa. Yo podría morirme ahora mismo, que les aseguro que le sigo estando agradecido a Dios».

Sus palabras son las de un hombre que de verdad ha sabido vivir, sacarle todo tipo de «jugo» a la vida y, sin embargo, saber repartir parte de toda esa felicidad.

Tiene un concepto muy elevado de lo que es la familia. Es bien sabido de todos la cordialidad que ha existido entre él y su hija Jane. Aunque también con Peter ha tenido unas relaciones extraordinarias, dijo:

«Jane es mi mejor amiga. Desde que comenzó a tener uso de razón demostró ser una niña muy viva, muy especial. Y cuando tuvo la brillante idea de dedicarse a estudiar actuación, supe que en ella íbamos a tener a una estupenda actriz. No, no me ha decepcionado en ningún sentido de la palabra».

«NECESITO DESCANSO»

Si de verdad existen hombres a los cuales habría que hacerles un monumento por su aportación al mundo cinematográfico, estaría entre éstos Henry Fonda. No sólo por su trabajo físico, sino por su aportación intelectual, ya que es uno de los más cultos de nuestro cine. Ahora, cuando está en una madurez avanzada, las organizaciones más prestigiosas de la nación se están interesando vivamente por homenajearlo y, con ello, demostrarle su agradecimiento por lo tanto que ha aportado a los hombres de buena voluntad.

«Necesito descanso. Estoy agotado y considero que ya no puedo rendir lo suficiente aunque, aún no he pensado retirarme de la profesión», dijo.

Su nombre completo es Henry Jaynes Fonda y nació el 16 de mayo de 1905, lo que acredita que cuenta con 77 años de edad. Su lugar de nacimiento fue en Grand Island (Nebraska). En el año 1931 se caso con Margaret Sullavan, de la que se divorcio en 1933. Y tres años más tarde, 1936, se casa con Frances Seymour Brokaw, que se suicidó en 1950. Seymour fue la madre de sus también famosos hijos Jane y Peter. En el mismo año 1950 se casó con Susan Blanchard y de la que se divorció en 1956. Adoptaron a una niña llamada Amy. Y en 1957, se vuelve a casar con Alfreda Franchetti, para divorciarse luego en 1962. Desde 1966 está casado con Shirlee Mae Adams.

SU DEBUT EN EL CINE

El debut en el cine de Henry Fonda fue con la película «The Farmer Takes a Wife», en el año 1935. Ha filmado 106 películas. Y la más reciente se titula «On Golden Pond», en 1981 y dirigido por Marl Rydell. En esta ocasión tiene como compañeras a Katharine Hepburn y a su hija Jane. En el teatro tiene una historia digna de todos los elogios, pues ha interpretado a los autores clásicos y contemporaneos más importantes. También la televisión y la radio han sido medios en los cuales ha sabido demostrar que es un actor gigantesco en cuanto a calidad interpretativa. Por todas estas razones y otras más, es que Henry Fonda está recibiendo, constantemente, homenajes por parte de todas las organizaciones culturales, oficiales y artisteas. Se lo merece y, ojalá que su vida sea mucho más larga para que el mundo no sufra la pérdida de una de las figuras más ilustres del cine.

Por ROBERT HILL

Especial EFE Hollywood
(Prohibida la reproluccion)

TRAS LA NEGOCIACION DEL ACUERDO DE RABAT

Tres nuevos pesqueros españoles, detenidos por patrulleras marroquíes

Madrid, 24. (Efe). — Tres pesqueros españoles han sido apresados esta madrugada por lanchas marroquíes, ha sabido «Efe».

Los barcos son el «Cristo de la Expiración», «Mari Perles» y «Jaime y Manuel», con sede en los puertos de Algeciras y Puerto de Santa María.

Este es el primer apresamiento que se produce coincidiendo con el regreso a Madrid de la delegación española que ha estado negociando en Rabat un nuevo acuerdo de pesca.

SUCESOS

UN ALCALDE MATA A TIROS A SU ANTECESOR

UNOS "CAMELLOS" INTENTARON VENDER DROGA A LOS POLICIAS

Recife. (Efe). — El alcalde de San Bénito del Sur y su hijo, asesinaron al antecesor de aquél en el cargo, Heliodoro Pereira.

Joao de Souza Melo, y su hijo llegaron ayer al archivo municipal, donde encontraron al anterior alcalde, Heliodoro Pereira, de quien eran enemigos políticos.

Heliodoro Pereira, por ser candidato a las próximas elecciones, se encontraba atendiendo a algunos ciudadanos para transferir los títulos de electores.

Testigos presenciales han declarado que los tres iniciaron una discusión y entonces el alcalde y su hijo sacaron sus revólveres, dispararon sobre Heliodoro Pereira y se dieron a la fuga.

Clientes "fules"

Barcelona. (Efe).—Tres jóvenes han sido detenidos en Barcelona por la policía cuando intentaban vender haschis a policías del Cuerpo Superior, de paisano y en servicio.

En la calle Padre Rodes de Barcelona, Antonio Salazar y Juan Pablo Blanco, de 21 y 18 años, ofrecieron haschis a la dotación de un coche policial «K».

El hecho se volvió a repetir en la calle San Jerónimo con otro coche «K», al intentar vender Manuel Salmoral de 21 años, barritas de haschis a los inspectores.

Detenido un matrimonio de falsificadores

Madrid. (Efe). — El matrimonio formado por Luis Fernández de la Iglesia de 28 años, y María Parras Aguilar, de 27, ha sido detenido como presunto autor de delitos de falsificación de documentos mercantiles, y estafa de 15 millones de pesetas a una compañía de seguros.

Según fuentes de la Jefatura Superior de Policía, Luis Fernández de la Iglesia, que trabajaba como jefe de negociado de la sociedad «Nueva Mutua», cobró recientemente por Cámara de Compensación, dos tulones bancarios que fueron ingresados en su cuenta corriente por valor de diez y cinco millones de pesetas, motivo por el que el representante de la citada compañía formuló la correspondiente denuncia.

Gestiones policiales, según las mismas fuentes, comprobaron la implicación de Luis Fernández, propietario de una agencia de seguros, y de su esposa. Esta declaró en un principio a la policía que los diez millones procedían de un premio de la lotería, y los cinco, de los beneficios en la compra de valores. Sin embargo, horas más tarde, su marido reconoció haber sustraído otros dos cheques y haber falsificado la firma del gerente de la compañía.

El matrimonio que carecía de antecedentes y ha pasado a disposición judicial, había empleado el dinero en el pago de una hipoteca de 14 millones y medio y el resto en poner en marcha la empresa «Horizonte, Mutua de Seguros».

Detenidos cuatro atracadores

Madrid. (Efe). — Juan Miguel Gómez González, procesado y en libertad provisional, en relación con la muerte por arma blanca del joven de 21 años Jorge Caballero Sánchez, a la puerta del cine «Azul», el 28 de marzo de 1980, ha sido detenido por su posible implicación en dos atracos, han confirmado a Efe fuentes policiales.

Junto a él han sido aprehendidos Luis Santiago Fidalgo Ruiz, Jaime Gómez Recamant y José de la Torre Núñez, pertenecientes, tiempo atrás, junto con Juan Miguel Gómez, al grupo de ideología nazi «Juventudes Nacionalistas Revolucionarias», ya desaparecido.

Todos ellos están acusados ahora de tenencia ilícita de armas y de dos atracos, uno a un comercio de compraventa de joyas situado en la Gran Vía, y otro al que fuera jefe de la citada organización, Fernando Jimeno González.

En el primer atraco, los cuatro jóvenes se llevaron medio millón de pesetas en joyas, y en el perpetrado a Jimeno González, un rifle de precisión con mira telescópica, una escopeta y abundante munición, armas que el citado tenía legalmente.

El crimen sucedió el 28 de marzo de 1980 a la salida del cine «Azul» y fueron detenidos como supuestos implicados el citado Juan Miguel González y Juan María Vargas Villalva, contra quienes el Juzgado de Instrucción núm. 2 de Madrid dictó auto de procesamiento el 29 de mayo del mismo año.

El joven fallecido fue agredido, cuando se encontraba en compañía de su novia, por un grupo de jóvenes que realizaba pintadas en la zona de la Gran Vía. Uno de ellos apuñaló a Jorge Caballero Sánchez quien murió a consecuencia de las heridas sufridas.

Aparece ahorcado un joven de catorce años

Puerto de Rosario (Fuerteventura). (Efe). — Un joven de 14 años apareció ahorcado en un árbol, en la localidad de Gran Tarajal, en la isla de Fuerteventura, desde el domingo por la tarde sus familiares habían dado cuenta de su desaparición.

Se trata de Pedro Manuel Carmona Carreño, que se había ausentado de su casa el citado domingo.

Un vecino fue el que encontró el cuerpo del muchacho colgando del árbol, posteriormente fue identificado como Pedro Manuel Carmona.

Se desconocen las causas por las que el joven tomó esta determinación.

El muchacho huérfano de padre y buen estudiante, vivía con su madre y otros hermanos.

M.C.D.2022